時報

民國二十年七月念三日 星期四

今天二張售大洋三分二厘

第九千六百七十號

中華郵政特准掛號立券照總包特別優待寄遞之報紙

大陸銀行 上海信託部

普通信託存款 保息分紅 每年一付

特約信託存款 範圍規定 負責營運

地址 南京路三五八號

詳章函索即寄

戚之健

來意均悉刻特到申晤洽現寓四馬路青蓮閣對面公和里啓新旅社三十號望見字火速蒞臨俾釋懸注時不我留即欲返里萬勿延誤爲要切切冷啓

密敬身律師代表姚楊惠雲女士緊要通告

啓者茲據楊惠雲女士聲稱閱本年七月十五日時報刊有馬乾慶聲明一則內載各節對於事實完全捏造事實任意詆譭等情前來據此除委託代函時報館更正外特再委託本律師查明屬實卽當訴辦不貸特此通告 [illegible]

事務所四馬路中和里四十二號 電話一八五二五

中原紹記油墨公司擴充營業啓事

本公司自民六創辦以來迄今十有五年以出品精良價廉外貨向不登報宣傳早爲各界嘉許近因營業日盛幾致供不應求對於惠顧客戶實深歉仄現正從事擴充營業添置機器加工提製俾得無論批發零沽或定貨依期無悞

營業部上海閘北寶山路四三二號

大夏大學招考男女生

(一)大學部 文理教育商法各學院一年級新生及二·三年級轉學生

(二)師範專修科 第一年級新生

(三)大學高中部

(四)附設女子幼稚師範學校 第一年級新生

報名日期 八月三日起

考試日期 八月十八·十九

章程 大夏一覽函索附郵廿分 招生簡章函索即寄

校址 梵王渡中山路(在西藏路白克路乘本校公共汽車直達或乘十六路無軌電車至曹家渡僱人力車達本校)

2716

智仁勇女校招生

本校自創辦以來提高課程中西並重對於管教諸端力取嚴格注重道德以挽近世才德不勝之憾冀有以教育英才而發揚國光成立於茲校務蒸蒸猛進迺邇入學者甚形踴躍因此學額增加校舍擴充以免有志來學者有抱向隅之憾

(報名)每日上午十時至下午六時在本校辦公室報名校址上海(威海衞路口)西摩路十號共公汽車第一第九路均直達西摩路口(招考)八月廿五日七午十時招考八月廿七日開學章程函索即寄

暑期英算補習科 現已開課尚有餘額續招新生

江蘇省立醫院附設助產學校招生

江蘇省立醫院附設護士學校招收女生

(考期)八月三日四日上午七時(地點)鎮江江邊小碼頭本院(簡章)函索即寄

江蘇省立醫院啓

本校勒附設於江蘇省立醫院除由江蘇省民政廳通令本省各縣每縣選送官費生二名外另招自費生六十名不限省籍(資格)初中畢業或同等程度(考試科目)國文外國文算術常識口試體格檢查(報名)即日起七月三十一日止隨帶證書照片及收費一元五角(考期)八月一日二日上午八時(地點)鎮江小碼頭江蘇省立醫院(簡章)函索即寄

國華中學招男女生

本校校董會於本年一月已蒙上海市教育局准予立案即日進行學校立案手續茲招各級新生如下

名額 高中部五十名 初中部二十名

考科 [illegible]

考期 七月念七

報名手續 [illegible]

報名 即日起

章程 函索即寄

校址 [illegible]九路無軌電車直達校門

校長蕭遠

2475

常州華東體育學校招收男女生

學額暫定六十名程度初中畢業或具有同等學力者報名處常州本校鎮江縣公共體育場 [illegible] 分校址常州城內中玉帶橋 [illegible]

校長 [illegible]

恕訃不週

歐司愛哈同公痛於本年國歷六月十九日酉時壽終愛儷園正寢距生於[清道光二十九年己酉五月初四 西歷一千八百四十九年五月二十七]日享壽八十三歲迦陵卽日遵照猶太教禮親視含殮恭率家族一律成服安葬本園茲擇於國歷七月二十三日設奠領帖叨在誼末恐訃不週哀此報聞

主喪妻羅迦陵泣稽顙

中華書局最近重版書

【再版】中國教育建設方針 舒新城著 一冊七角

中國三十年來的新教育，都在模倣工業社會的教育制度，其結果對於中國社會，固不能適應，對於天才與無力就學者的一般教育，尤無法補救。本書著者專治近代中國教育史的，以十餘年的經驗與研究，從歷史及社會政治經濟各方面，尋繹建設中國新教育的方針，而尤注重於用考試制度發展天才提倡自修；同時在原則上，提倡教育與政治協調及教育工具說。全書正文八篇，附錄兩篇，約可分中國教育建設原理、及教育行政制度、學校行政制度、教育經費問題諸類，爲治教育及關心教育建設者不可不讀之書！

【再版】兒童心理學 葛承訓……一冊……元五角

【十一版】教育心理學 廖世承……一冊……一元四角

吳偉士心理學 謝循初上冊【六版】下冊【三版】各七角

小學普通教學法 謝恩皋編 【再版】一冊七角

本書分六章：舉凡數學上之重要材料，靡不搜羅，目的在介紹數學上應有之學識，引起學者研究數學技術之興趣；並指示其研究之途徑。爲高中師範科，鄉村師範科，以及各種師範學校參考或教科之用。

社會問題概觀

◀周佛海譯 二冊八角▶

【二十版】

是書爲日本生田長江，本間久雄兩先生合著。出版以來備受彼國人士歡迎。全書分十二章，約二十萬言，爲敍述近代社會問題唯一精詳之佳構。

南通張季直先生傳記(附年譜年表)

【再版】張孝若著 並裝一冊 二元四角

張季直先生文章功業，照耀中外，以書生而創實業，而事建設，近代一人而已。公子孝若爲先生作傳記，以極通暢之文筆，敍至繁複之歷史，提要鉤玄，辭達理舉，凡先生平最關重要之文件，及晚年優遊之詩詞，均經備錄入書，以資引證。全書三十餘萬言，實近時傳記中堪稱紀實傳眞之傑作。胡適先生序，稱爲愛的工作，推爲開兒子作先傳的新紀元，又謂有關近數十年史料，洵非虛譽。凡從事實業、教育、水利、及地方建設事業；或注意近代政治史實及研究季直先生者，皆宜人手一編。

【五版】中國文人畫之研究 陳衡恪……一冊……三角

【九版】十二路潭腿新教授法 王懷琪……一冊……三角

【再版】武當拳術秘訣 ……金一明……一冊……三角

【再版】百歲敍譜 ……六冊 一元二角

書爲康熙時丁周庵陳升泰所編，搜集經史諸子稗官小說自始生至百二十歲名人之事實，分歲撥比，頗爲詳實，拾取即是。作應酬文字，如壽文祭文詩歌聯對等，尤不可少此書。

國語

【四版】新編國音課本……馬國英……一冊……一角

【三版】國語注音符號新教本……齊鐵恨……一冊……一角半

【再版】注音符號講習課本……陸衣言……一冊……一角半

【廿二版】國語交際會話……馬國英……一冊……一角半

【四十一版】新式學生字典……吳研因 精裝一冊六角

【六版】國語學生字典……陸衣言 精裝一冊一元二角 並裝一冊六角

(辛170)

唐拓十七帖

此爲海內第一本近爲日人以重價購去本局前曾用石印茲改用珂羅版精印並加附釋文於後以爲此帖臨去國時之紀念定價大洋三元又新出王小梅人物一冊定價大洋一元二角又明宣宗貍奴戲雀圖定價大洋五角

上海山東路 南京太平街 有正書局啓

添粧嫁女用 人造牙筷 最爲經濟堂皇

發行所 上海五馬路兩宜坊

上海小沙渡路九九九號 勝德織造廠

上海市各界反日援僑委員會公告第五號

開始日貨登記

自大會決議永遠對日經濟絕交以後經由本會第一次委員會議議決處置日貨辦法四項登報公告各業遵辦在案茲定於七月二十三日起開始日貨登記凡各業商店所有現存日貨務須即向本會登記科登記幸毋自誤是爲至要

大達銀行

儲蓄部

本行儲蓄部辦理定期活期各項儲蓄存款迭經財政部定章會計獨立利息從優手續簡便如蒙惠顧無任歡迎

行址 上海北京路一〇四號 電話 六四二八九號

備有詳章承索即奉

國民政府教育部審定 英語模範讀本

周越然編

Model English Readers, I-III

(修訂新版英語模範讀本，全書三冊，外封面有星點爲記，內封面有教育部審定字樣。)

中華民國十九年一月六日經國民政府教育部審定領到審字第三十一號執照

模範讀本者，讀本中之模範也。初學得此，可以習言語，可以通文字，能收事半功倍之效。

此書封面有星點爲記

★第一冊 布面八角 紙面六角

★★第二冊 布面一元二角 紙面一元

★★★第三冊 布面一元二角 紙面一元

上海及各省 商務印書館發行

CHINA EDITION OF MACMILLAN TEXTBOOKS

1/2 Off List Price

麥美倫中國版本教科書大廉價

照原價對折發售

麥美倫中國版本教科書自發行以來，爲全國學生節省無數金錢，備承各校教授推許採用，至爲榮幸。茲當金價昂貴之時，更不惜重大犧牲，將中國版本再行廉價，一律改照原價對折，按照國幣發售。機會難得，惠顧請速，另備廉價書目，索閱卽贈。

(營業時間)上午九時至下午六時 星期日下午一時至六時

上海 商務印書館

虹口分店 發行所 西門分店

韓復榘馬鴻逵新任命
魯豫各軍均歸韓指揮
韓將響應劉峙等電
馬與韓商出兵計劃

◎二十二日晨、蔣有電到魯、特任韓復榘爲討赤集團軍總司令、馬鴻逵爲第一軍團總指揮、魯豫各軍均歸韓指揮、（濟南二十二日電）

◎韓復榘將通電響應劉峙等巧電、二十二日晚可發出、（濟南二十二日電）

◎馬鴻逵二十日電張學良、痛責石友三反覆無常、正與韓復榘商出兵計劃（北平二十一日電）

◎曹福林二十二日赴禹城、據談、此行任務、係遵蔣張令、一爲剿匪、一爲固防、（濟南二十二日電）

◎二十二日晨、馬鴻逵派海濤來濟、晤韓復榘商防務問題、當日即回泰安（濟南二十二日電）

◎韓復榘代表唐襄、二十二日由京赴贛謁蔣、面陳要公、（南京二十二日電）

蔣伯誠等返濟
范浦江偕行

◎蔣伯誠張鉞、二十二日晚離平回濟、范浦江代表張赴濟向韓馬致答、張鉞在站談話、韓和平通電、候本人回濟後即可發表、（北平二十二日電）

于學忠抵保定

◎于學忠二十一日亥刻由平赴正定（北平二十一日電）

◎于學忠二十一日夜出發、經長辛店良鄉高碑店徐水等地、駐軍長官均到站迎、于簡單訓話、對各軍防務亦有指示、于於二十二日晨四時半抵保定、司令部設光園、旋召各旅長會議軍事、（北平二十二日電）

張學良應劉峙等電

◎各報館均鑒、頃復開封劉主席暨各同志一電、文日、巧電奉悉、諸同志矢忠黨國、敵愾同心、傳檄四方、辭嚴義正、雒誦之次、欽佩莫名、方今赤氛未靖、外侮憑陵、國步艱虞、於斯爲甚、吾儕策名軍籍、夙矢干城、自宜仰體總座冒暑督師憂勤黨國之至誠、共懔服從、及時奮勉、詎謂警訊傳來、兵端竊發、圖遂一人之私慾、弁髦大局之安危、稍具良知、孰肯冒此不韙、是其孤行已意、自外人羣、飲鴆如飴、作孽難逭、諸同志標明大義、振飭紀綱、豈唯全國袍澤聞風興起、即屬凡有血氣、亦當共表同情、遠播聲威、奸回奪氣、蕩平之績、民望尤殷、擐甲執戈、誓當共勉等語、謹電奉聞、敬祈賜頒明教爲禱、張學良叩養副秘、

邵力子談話

◎邵力子談話、蔣伯誠張鉞在平晤張學良、協商圓滿、定二十三日晨回濟、本人在濟、已見石友三等通電、晉軍及宋哲元龐炳勛皆未參加、石勢極孤、倘能即時悔悟、離開軍隊、和平仍可望挽回、中央對其部下、並無歧視、否則亦立可將石部消滅、（濟南二十二日電）

孫殿英表示討石

◎孫殿英十七日電張學良、聲討石友三、張復電嘉慰、（北平二十一日電）

◎韓復榘二十一日接劉鎮華轉來劉茂恩電、謂孫殿英電稱、石友三朝三暮四、無一定主張、本人惟蔣張是從、絕不參加石之行動、孫並派代表張某謁劉茂恩面陳、（濟南二十二日電）

龐炳勳表示態度

◎龐炳勳十九日電戢翼翹謂素重信義、決不盲從、倘有造謠、請兒剖白、戢覆表示欽佩、（北平二十二日電）

蔣委袁良任贛保安處長

◎蔣委袁良爲贛省保安處長、袁日內就職、（南昌二十一日電）

王均召集民團聯防會議

◎王均定二十五日召集津浦南段各縣民團聯防會議、已分電江浦全椒滁縣來安盱眙定遠鳳陽懷遠靈璧宿縣銅山各縣長、及蚌埠王總團長、臨城民團商會長、派代表來徐參加、（徐州二十二日電）

樊象離赴贛

◎前內次樊象離、二十二日由京赴贛、代表晉方各將領、謁蔣表示擁護中央誠意、（南京二十二日電）

孔祥熙將赴贛

◎孔祥熙二十二日由滬返京、定日內赴贛謁蔣後、再轉道北上謁張、商洽一切、並促進華北和平（南京二十二日電）

平漢南下車暫停

◎平漢南下車因缺乏車輛、二十一日未開、俟車輛湊齊、公布開行時間、（北平二十二日電）

許崇智抵港

◎許崇智二十一日抵港（香港二十二日電）

粵商界會議

◎商界二十二日集議以政府已規復台砲釐費、開徵營業稅、復抽火柴等六項特稅、今又發行海關公債三千萬、實無力担負、決聯合各行、請願停辦、（香港二十二日電）

楊綿仲可安心供職

◎行營令贛省府、令財廳長楊綿仲、安心供職、朱案靜候法院解決、（南昌二十一日電）

萬案照會昨送出

◎外部對萬寶山案、二十二日已正式照會日代辦、請即將萬寶山日警撤退、並諭令韓農退出、同時聲明佃種契約應根本撤銷、地方農民所受侵害、應責成賠償、（南京二十二日電）

◎萬案外部擬就照會、二十二日下午四時送至日

◎國府對萬寶山事件抗議、於今朝八時半、手交

重光代辦、抗議內容爲㈠速撤退萬寶山日軍警、㈡請日政府速命鮮農退出萬寶山、㈢華鮮人所訂一切租田契約、根本取消、㈣日本賠償萬寶山事件損失、㈤中日共同調查該項損失、㈥華方將任駐吉特派員鍾毓爲調查委員、（南京二十二日電通電）

領館、由日副領島田接收、轉交重光、重光於二十二日晚車赴滬、轉電日政府、（南京二十二日電）

日人又大肆揑造

◎電通社二十二日瀋陽電云、華方官憲對滿洲各地鮮農壓迫、近愈加猛烈、數日來向瀋避難鮮農達三千四百名之多、

◎電通社又電云、退出芙蓉縣至瀋之一鮮人語云、最近中國官憲壓迫甚烈、強制命吾等僑寓鮮人二百六十名出境、對於耕作中鮮農每人給與二元、以武力驅逐、田產物悉數被奪、祇空身乘貨車載至長春云云、

難僑續有到青

◎二十一日晨八時、又有旅韓難僑三百零五人、由安東乘廣利輪抵青、當晚由航業公會輪船慶興運送六十七人赴石臼所、其餘由商會照料、定二十二日分乘車船回籍、（青島二十一日電）

生生牌香煙

本埠出售　每元三罐

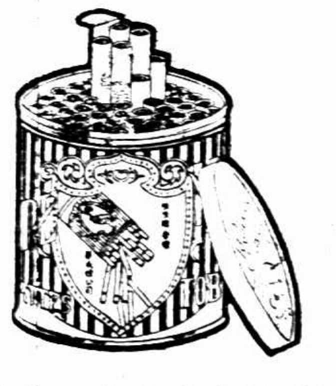

華成煙公司出品

汪榮寶赴新義州

◎外部息、汪公使二十一日由仁川返漢城、當晚赴新義州調查、（南京二十二日電）

馬哨口田禾續被淹
日方竟擬設警所

◎二十二日晨大雨、馬哨口續淹田禾百餘畝、日警將萬寶山一帶地圖測繪畢、擬在要衝設警官駐所、（長春二十二日電）

◎國民外交協會籌備抵制日貨、募款慰韓境僑胞、並電外部對韓案懇即向日方嚴重交涉、懲辦主從兇犯、賠償損失、（長春二十二日電）

留華韓生對韓案聲明

◎平壤留華學生會發表聲明書稱、對此次非常之變、深表遺憾痛惜之意、但其行爲、則非鮮民族全體之意旨、並希兩民族今後修好相扶助、共存共榮、（南京二十二日電）

厦門開反日會

◎二十二日思明縣黨部、召集各界反日宣傳大會、到一百十團體、代表二百餘人、爲向所未有、首由商會代表提議、組反日會、由主席指定商會碼頭工會等五團體籌備反日援僑會、進行對日經濟絕交、及援旅韓華僑、由商會召集、（廈門二十二日電）

漢市商界實行對日經濟絕交

◎漢市商會爲援助萬案、通知各同業公會、實行對日經濟絕交、（漢口廿二日電）

陳友仁等到日本
改易日人姓名
日人謂以鄰邦名士招待

◎陳友仁夫妻・劉紀文・甘介侯・於今晨六時四十分、乘日郵船公司北野丸到日、即東上、預定以一星期、與日幣原外相及日朝野名士、商酌中日問題、（長崎二十二日電通電）

◎今朝抵此間之陳友仁夫妻、及劉紀文等、乘北野丸赴神戶、陳友仁在船中、改易日人姓名爲「外山友之郎」、妻改名爲「道子」（長崎二十二日電通電）

◎陳友仁今晨到日、粵方於陳赴日前、先向駐粵須磨日總領事代理聲稱、特派陳友仁等、欲與日外務當局交換意見、日政府答稱、不能作正式代表接待、但可作爲鄰邦名士待遇、蓋粵方之派陳到日、意在博日本好感、陳等在船中、全部改易日人姓名、上陸後廻避一切面會、日外務當局言、陳之到日、非日政府招致、但既到日、對於鄰國紳士、自當有相當待遇、至日本對中國內亂態度、終始如一、未有變易云（東京二十二日電通電）

中政會議

◎中央政治會議二十二日上午舉行第二八一次會議、于右任主席、開決議㈠函國民政府、飭主管部呈報國營路電航郵政及司法收入情形、按照下開四款、詳細具報、以爲審核預算根據、（甲）十八年度終結時盈虧情形、（乙）以前各款用途定案、（丙）有無負責債及債款償還方法、償餘債額、（丁）有無結餘及結餘保管機關、㈡核定北平實業博覽會開辦費、出席國際統計會議代表經費、及津海關監督署等機關十九年度預算案十五起、（南京二十二日電）

邵鴻基回京

◎監察委員邵鴻基、二十二日回京、報告赴冀豫調查裁厘經過、（南京二十二日電）

中蘇會議續議管理東路

◎莫德惠電外部、中蘇會議、二十一日開十五次會、討論暫行管理中東路修正案、定二十六日續開會議、（南京二十二日電）

教部通令

◎教部二十二日通令整頓學風、學生在求學時期、宜悉心爲學、不得侵犯學校行政及濫發文電、（南京二十二日電）

北平公債市

◎二十二日九六開盤收盤一五二五、銷念萬、後場未開（北平二十二日電）

勦赤左翼軍重圍興國東固

◎軍息、左翼軍重圍興國東固、在賢負沙𡋬一帶、殘匪千餘、四圍各要隘、全屬我軍佔領、東固一週可收復、（南昌二十一日中央社電）

◎軍息、赤匪首朱毛及殘部、被國軍圍困於東固龍岡、黃匪公略及林彪等匪部、在東韶洛口、經中路軍痛擊、敗走無路、（南昌二十一日中央社電）

◎寧都城內整理就緒、民心大安、國軍左翼追擊各部、經田頭長勝紆向瑞金境地、張進一部已達左龍岡樟木時、斷匪南竄路、（南昌二十一日中央社電）

◎南昌電、㈠富田東固等殘匪、經我軍宣慰後、紛紛攜械來歸、㈡竄閩匪向長汀武平竄逃、㈢省府派劉作舟赴撫州辦理地方善後、㈣黨部會擬訂之匪區整理方案已脫稿、關於土地已被赤匪分配之區、設農村興復委員會、（甲）確定土地所有權、（乙）確定使用權、並同時辦理土地登記、㈤我軍二十一日起、圍攻雩都甚烈、旦夕可下、（南京二十二日電）

竄閩赤匪回竄瑞金

◎共匪自閩北西竄、朱毛入汀一日、即竄贛之瑞金、連城上杭龍巖均無恙、（廈門二十二日電）

段孔匪部均擊竄

◎段德昌匪部在洪湖被徐谷兩旅及海軍協剿、已竄湘邊、即殲滅、孔荷寵匪部竄龍港山中、由郭汝棟率部進剿、（漢口二十二日電）

浙省府會議

◎浙江省政府委員會十七日第四百十七次會議、主席張難先、㈠杭州市政府呈送修正該市政府組織規則、請迅賜核准以利實施案、（議決）原則通過、交法規審查委員會審查、屆時并由該市政府派員列席說明、㈠財政廳長提議、裁撤江浙兩省鍋類特種營業稅徵收局、以節經費案、（議決）通過、財政民政建設廳長提議、擬請撤銷平湖縣在乍浦運米每石帶徵農民銀行基金一角一案、請公決案、（議決）通過、㈠教育廳長提議、擬委葉新爲省立錦堂學校校長、請公決案、（議決）通過、㈠教育廳長提議、臨海縣私立回浦初級中學、義烏縣立初級中學、擬予分別增給及給予省款補助、請核議案、（議決）通過、㈠教育廳長提議、修正浙江全省運動大會簡章、請核議案、（議決）通過、㈠法規審查委員會報告審查浙江省立農業改良場規程草案、（議決）照審查案通過、㈠主席兼民政廳長提議上虞縣縣長張景昫因病辭職、應即照准、遺缺擬請就吳雲嘯龔鐵浪二人擇一委用、請公決案、（議決）派吳雲嘯代理、㈠保安處簽呈、奉化縣長兼清鄉局長等呈請懸賞購緝匪首孫立標等六名、並請將賞金准由正稅項下開支、祈核議案、（議決）賞金照該縣清鄉局原請數目給發、在準備金項下動支、㈠保安處簽呈、清鄉總局呈、據江山縣清鄉局呈請購緝攜械擾亂兵役累犯搶擄重案之積匪徐兆晉等二名、祈核議案、（議決）照准、㈠保安處簽呈、匪患頻仍、非嚴密偵察、不易防範、擬在保安隊各團各設偵探八名、共五十六名、以半年爲期、並酌擬餉項數目、祈核議案、（議決）准在節餘項下照支、㈠法規審查委員會報告審查浙江省建設廳督修各縣堰蕩溝渠辦法案、（議決）照審查案通過、

凌霄漢閣談薈（六十）
眞難爲我們兩位熱心文化的老博士
一個是「無往而不注」
一個是「無往而不標」
然二公的精神毅力細心、是可佩服的

時報版權　不許轉載

北平的「小劇院」是學者名流、戲劇家共同組織的一個戲劇實進的團體、新近排了一本「軟體動物」、是趙元任博士翻譯英人H. H. Davies的The mollusc. 中心思想是警戒懶而好自是的人們、七月十日十一日在協和醫院禮堂公演兩晚、上滿了座之外、還博得口碑載道、餘韻悠然。因爲這戲恰中於中國人的毛病、可謂對症而下藥、又富有滑稽色彩、諧而不虐、於宣傳上印像上均有甚大之便利、決非那些死板板的翻譯式的新劇本之比。而趙元任博士於對話音調尤煞費苦心、蓋趙博士固當今惟一之國語大家而又殫精發音者也。

兩日幹部同事及演員在石達子廟歐美同學會公宴。到者趙元任胡適兩博士、陳衡哲女士、熊佛西余上沅陳治策諸大戲劇家。老漢完無貢獻、亦叨末座焉。四坐高談之際、忽見趙博士所自撰的說明書內有：「……我翻譯這戲、並且題名叫「軟體動物」的時候、並不知道這一回事」（記者按係指另一朱君曾經翻過此本、因上文略去、故代加註以明之）所以把他翻重（音蟲）了……」

我正在全神注定「軟體動物」的說明、驟然看見「音蟲」二字、還以爲是註的軟體蟲之一種、過細一看、才知道他註的是「重」字之音。我卻故意向趙博士說不錯、蟲有「有音的」、自然就有「有光的」、但光蟲甚少、蟲卻甚多、你只註了兩個字、如螢又叫做火蟲兒不難別、若是「蛐蛐兒」乎？是「蟈蟈兒」乎？是「知了！知了！」乎？請道其詳。博士笑曰、皆非也、我注「音」耳、非Musical insects之謂也。夫「重」爲輕重之「重」、又作重複之「重」、吾此處係後義、當讀作「蟲」、不註將無以明矣。老漢曰：細矣哉、博士之註音也。熱心哉、博士之便利讀者也。惜乎還少三個字、你應當注(音蟲不音仲)、遇輕重之重、再注以(音仲不音蟲)、則更妙矣。然而博士推廣國語注音之忠實態度、固可欽也、可謂無往而不注者矣！

猛回頭又見上沅手搖小扇、及借來一觀、見上面卻寫著許多很整齊的字、乃是一首七言古詩、上款寫的「上沅弟」、下款寫著「適」字、一望而知爲胡博士的大筆了。原來老博士還是位大書家！而且一句一個標點。「看似尋常卻奇崛」之下是勾Comma「，」「成如容易最艱辛」之下就是點Period「。」我說妙極了！眞難爲二位天字第一號、無獨必有偶的二位博士、有他的「無往而不注」、就有你這「無往而不標」。

我於是向胡老博開始了以下的請教：

請問老博士、寫把扇子也要用用你那標點、是甚麼意思？（閣）

爲甚麼不該用、你有甚麼「不該用」的理由？（博）

（第一）扇子上的書法、是美術、是爲好看。不是爲文化宣傳、爲實用了解。（第二）幾句平常七言詩、又不是長篇大論的四十自述記、煌煌巨帙的「文存」「哲史」。（第三）中國字體是整齊勾潔、自上而下的、這向著左手勾勾點點的標點、點在旁邊實在有些累墜、（閣）

我不管那些、只要是有句讀的文字、我就要標他一下子！（博）

哦、有句必標、有讀必點、你認爲文字上的principle、有些個南山可移、此案不可動、是與不是？（閣）

那是自然！（博）

怪不得近來有些辦喜事的花堂、以及喪事的孝堂上一付一付的對聯、亦有用標點的、想必也是你老博士的眞傳實授了。（閣）

那卻未必然罷、我沒寫過多少對子、就只前在上海、爲葉君恭綽的兒子完婚、送了一副喜對、也只標了一半。（博）

怎麼、標了一半、老博士的創作標點、可謂愈出愈奇了？是標上聯不標下聯乎？是標上半截不標下半截乎？（閣）

皆非也乃是標小註不標正文。（博）

怎樣是小註、怎樣的正文、快快講來。（閣）

你且聽者！那對子的正文是：

我來自新郎早朝晚參處

今天是你們稱心如意時

你懂嗎？（博）

文字沒有甚麼不懂、上聯好像藏隱甚麼事實、那我卻不能了然。（閣）

是呀、此所以必須小註也。我現在住的這所房子、是新娘子隨他的父親袁先生住過的。當初他們未結婚的時候、那位新郎就斷不了到岳家走走、此所謂「早朝晚參」也。我已住在此房、又從北平到上海趕上吃杯喜酒、故曰「我來自新郎早朝晚參處」云。（博）

好！文有情、又有趣、好的狠！好的狠！（閣）

好可是好、請問這段情由、若不添上小註、你怎能明白？（博）

……是的、註得是、但與標點有何關係呢？（閣）

這小註是散句、而且不是一句、不加標點、怎麼能夠分清句讀、此所以必須標而點之也。（博）

是了、是了、不必說了、總而言之、你是得標且標、得點且點。我也老實不客氣罷、我對於你們諸位博士改善文化利器、創修「中國語文法則」的細心與熱誠、確有甚大之同情。不過類此之無往不標、無往不注、總覺離不了五台山魯智深呵斥老和尚的那句戲詞「太囉嗦了！」（閣）

（本篇完）

濟案之後復有韓案

歸責外交當局之軟弱 國民對日經濟絕交之不堅持

◻首都各界反日護僑大會中 提議質問王外長決 請國府撤懲外長與領事 尅日施行對日經濟絕交

◎首都各界、二十二日開反日護僑救國大會、假楊公井國民大戲院開會、到各機關及民衆各團體代表約二三千人、後至者無隙地、推市黨部執委蕭吉珊爲主席、旅京華僑代表羅澤啓、全國律師協會代表吳邁、市商會代表馬俊、工界代表賈國民、學界代表朱尚琳、法國華僑工人代表蔣夢癯等先後演說、其要點㈠全國應一致爲政府外交後盾、務達懲凶賠償撫邺道歉並保證以後不致再有暴行發生之目的、㈡濟南慘案以後、曾幾何時、又有此次慘案發生、不得不歸責於以前外交之軟弱、及商民對於經濟絕交之未能堅決持久、今後對於經濟絕交、必須有組織、有決心、採取極有效方法、堅持到底、不利用機會圖謀私利、以免爲外人輕視、再貽五分鐘熱度之譏、希望政府對進口日貨不再收稅、以免藉口、凡有購進日貨者、由商人自動檢舉、從嚴處罰、演說完畢時、多數代表提議、請外交部長王正廷出席說明對於此次慘案之外交方針、及現在進行程度、當以電話通知外部、旋接電話答覆、王部長現正出席中央政治會議、並未在部、即有人提議全體赴外部質問、經主席團商議結果、爲力持愼重起見、不必羣衆游行、即由各代表中推定二十人爲請願代表、赴外部請願對此案務須嚴重交涉、不達圓滿目的不止、是日大會通過之提案、㈠從速成立首都各界反日護僑救國會、由商學農工婦女等團體組織之、㈡尅日施行永遠對日經濟絕交、由首都各界反日護僑救國會負責辦理、㈢募款撫邺被難僑胞、㈣呈請中央函國府、設法使離韓回國僑胞、仍給資回韓繼續工作、㈤請國府令外交部厲行革命外交、非達到賠償道歉保證等目的不止、㈥請國府自動取消中日間一切不平等條約及廢止一切特權、㈦請國府嚴厲取締雙重國籍之韓人案、㈧忠告在日本壓迫下之朝鮮同胞、使其覺悟、㈨將慘案眞相公告全世界、以暴露日本之殘酷行爲、㈩定期追悼被難僑胞、(十一)組織大規模宣傳隊、宣傳萬案及韓案眞相、(十二)請國府令外交通兩部收回內河航行權、並禁止國人乘坐日本船、(十三)請國府撤職懲辦媚外求榮喪權辱國之外交部長王正廷、(十四)請國府肅清內亂、一致對外、(十五)呈請中央設立國際宣傳局、(十六)呈請中央積極籌備兵備、以爲外交後盾、(十七)請中央規定七月三日爲日本慘案華僑國恥紀念日、(十八)請政府對謀叛之石友三速下討伐令、(十九)呈請中央訓令全體黨員、實行軍事訓練(二十)請國府訓令外交部、撤懲朝鮮領事、(南京二十二日電)

◎首都各界反日護僑救國大會代表史維煥等二十人、二十二日赴外部謁王正廷、首由王家楨等招待、次王正廷親出接見、由代表等報告大會經過情形、並望外部本革命外交精神、向日嚴重交涉、達到賠償懲凶道歉目的、及切實交涉取消中日不平等條約暨各種特權、並須日政府保證以後不再發生此類慘案、並請外部將日本暴行向國際宣傳、嚴懲禍首鄭永德等項、王當表示決依照反日會提案、盡責做去、並望國人勿逞一時情感及意氣、次代表質問、對萬寶山案何以責成地方辦理、並請懲辦吉林特派員鍾毓、王答、萬案並未責成地方辦理、鍾毓如失職、當請政府懲辦、並有代表請王向國民道歉、王答、自問對萬鮮兩案發生後、辦理交涉、並無錯誤、如有辦理不善處、願受政府懲處、又有代表提請對日抗議、請外部限以二十四小時答覆、否則中國人民即自由行動、王答、此層並不難辦、其如我國無備何、王家楨並謂希望國民應思一免對日戰爭以外之較好方法上籌議大計、歷三小時始散、(南京二十二日電)

時報廣告刊例

圖畫時報	每行九角	限三寸半高三行起碼地位須預定
時報新光	每方寸二元	三方寸半起碼套色辦法詳後
特別長行	每行九角	計五寸高登在新聞欄中三行起碼
特別短行	每行六角	計三寸三分高登在新聞欄四行起碼 個論字數每字二分四十五字起碼
封面長行	每行一元八角	計十寸高二行起碼套色辦法詳後
套色廣告	加一色手續費十五元 二色四十五元 三色九十五元 四色一百六十五元	

▲附註▼ 計算行數以本館五號字爲標準譬如一英寸闊可排十個五號字即作十行計算

時報定報價目 本國及日本一個月一元 三個月二元九角 六個月五元七角 九個月八元四角 全年十一元 南洋歐美一個月二元四角五分 三個月七元一角五分 六個月十四元一角 九個月二十元八角五分 全年二十七元四角 郵費先惠郵票九五折算 本報編輯部設於上海福州路七〇八號(小花園南首)電話六二二〇四 廣告部設於山東路A字大號 電話六二二〇一 營業部 六四六〇 電報二二五一四

不可不防！

日人決定… 增厚滿鮮兵力 以七千萬金充實武器

(振靑)

日本參謀本部及陸軍省、決在我國滿洲及彼所統治之朝鮮、增厚兵力、同時對於軍器之改良與充實、亦決定積極實行、預定以七千萬金、爲實行上述計劃之用、玆將編制及裝備改善內容列左、

㈠步兵重兵器之增加、步兵砲由聯隊長直轄、現有四門、再加二門、重機關鎗增加數、較之現在三倍以上、

㈡騎兵增備機關槍、每一聯隊之機關槍、增加至三十枝以上、騎兵一旅、配以裝甲自動車隊一中隊、每一中隊有自動車十輛、

㈢野砲一小隊、(備砲三門)加配輕榴彈砲一門、

㈣化學戰隊之創設、各師團設化學戰術教導、初研究毒瓦斯防備術、漸次各聯隊增設毒瓦斯中隊一隊、

㈤航空隊及航空兵力之增加、航空兵力、較現在增加二倍、並增設防空兵、分配在飛行機隊、氣球隊、高射砲隊、照空隊、聽音機隊服務、

此外對於軍事教育之改革、經常費臨時費之增加、廢止青年幼年學校、縮少騎重兵隊、縮短徵兵在營期限、普及學校之軍事教練、青年軍事訓練等項、均經軍事參議官會議通過、準於今秋實行

旅日僑胞 對韓案表示

督促使領嚴重交涉

此次朝鮮之排華暴動、我旅日僑胞憤彼殘酷、痛我不幸、莫不灑悲憤之血淚、雖僑居帝國主義之下、仍不顧一切、紛紛開會集議、謀救濟旅韓同胞、並討論自救之策、蓋此際已認日本官憲之不負責任、本國外交當局駐外使領之無能力、華僑之生命財產、隨處可發生危險也、神戶京都大阪三埠華僑、近組織聯衛會發表宣言、略謂我僑胞寄居海外、深知國力積弱、然民氣終不會死、爲今之計、刻不容緩者、對於旅鮮被難同胞設法援助、敝會願與全體神阪京華僑作前鋒、接受各團體主張、督促使領向日本政府嚴重交涉、一致力爭、誓死不渝、

石部退出彰德訊

漳河鐵橋炸毀

北平訊、北平某軍事機關、昨接中央第二軍團總指揮劉峙巧(十八日)戌電稱、平漢線駐彰德米文和師、十八日晨突向漳河以北磁州退卻、將漳河鐵橋炸毀、臨行時、派工兵掩護、將漳河鐵橋炸毀四孔、我先頭部隊第三十三旅唐雲山旅、業於巧日午後四時進佔彰德站、刻正派工修理鐵橋、繼續向北追擊等語、又據東北某要人談稱、自石友三扣車調兵、實行挑釁、東北爲維持華北大局和平起見、對軍事不得不有相當準備、截至昨晚止、東北布置、已經完成、鐵甲車及大批飛機先後出發、連日軍部在正定保定各地、建設新飛機場、能使飛機在空中離飛行、奏掩護轟炸之功效、石友三便衣隊在內邱一帶、近三日來兩方僅在夜內鳴槍示威、並無正式衝突、中央軍出動極迅速、石友三部米文和師因受威迫、甚急、故於十八日早實行放棄彰德、中央軍唐雲山旅、於下午跟蹤追至、將彰德車站佔領、石友三此次突縮短戰線、確因兩面受敵無法抵抗、石之計劃、擬將全部移往津浦線、到必要時、石本人即通電下野、石部軍實極爲缺乏、全部有砲三十餘門、砲彈五百餘顆、平均每砲不足二十顆、以事實上論、決不能抵抗、惟有潰走之一途、山東韓主席昨派蔣伯誠張鉞代表來平、據蔣張兩代表談、韓對於維持大局和平、極下苦心、此次蔣主席親往江西剿匪、韓主張全國軍人、應一致擁護中央消滅共產黨、對石友三之不顧大局深爲不滿、山西方面商主席每日均有電來、報告晉軍將領均酷愛和平、不願捲入漩渦、宋哲元龐炳勳孫殿英亦有電致張副司令、表示矢志無他、在平養疴之徐永昌亦深明大義、聲明在養病期內不問其他、東北幹部認爲石友三蓄意破壞和平、日內擬有文字表示、原稿業已擬妥、東北軍計劃、決與中央軍互相呼應、使石首尾不暇兼顧、在最短期內解決、平津衛戍司令于學忠定日內赴平漢線視察、所有參謀副官各處人員、昨晚派定、北平將設戒嚴司令部、于學忠任司令、鮑毓麟、邵文凱任副司令云、

厦門彙聞

◎閩軍需設計厦分會、林國賡及政警黨商會要人任委員(厦門二十二日電)

◎省委厦公安局長張錫傑、思明縣長楊廷樞、爲厦舖租正副處長、候辦法頒到、即征劃匪租捐一月、(厦門二十二日電)

鄒魯到大連

哈爾濱報載、大連訊、鄒魯於十四日抵大連、與住在個浦大和旅館、寓連某氏會晤、

杭江鐵路

江邊至諸暨 行車時刻

八月一日起實行

浙省杭江鐵路、由江邊經蕭山・臨浦・尖山・直埠・至諸暨、八月一日起訂定行車時刻如左、

、上下行車每日各兩次、

、下行車(由江邊開往諸暨)上午十點江邊開、下午一點諸暨到、下午六點三十分江邊開、下午九點三十分諸暨到、

、上行車(由諸暨開往江邊)上午六點諸暨開、上午九點江邊到、下午二點三十分諸暨開、下午五點三十分江邊到、

、(三等客票價目)江邊至蕭山一角五分、至臨浦三角五分、至尖山五角、至直埠七角五分、至諸暨一元、

魏三股匪

竄回泗陽

清江浦訊、由泗陽竄擾淮陰之魏三匪股、縣府頃據警察隊附張權報告、大部分匪、又竄回泗陽、淮陰二區陳家集、順河集一帶、仍有小股匪蹤、至竄擾漁溝之匪、經梁部孔營痛擊後、大半潰散、只餘三四十人、現竄擾於三區丁家塘坊、淮泗兩縣、比來人民受匪蹂躪、泗陽文欽明縣長、兼任本區聯防主任、電鄰縣實行聯合防剿、

太空中之新生活

大有小說風味

(荔邨)

飛行事業、日新月盛、世界人類之新生活、每爲前人夢想所弗及、山海之圖經、不足喻其奇、荒遠之神話、不足窮其勝、下文所述之事、即爲異時新生活中奇情勝蹟之一端、記者非小說家、愧無遊龍戲鳳之筆、引人入勝、所可喜者、此等事並非幻想、吾人苟拭目以俟、不難於三年五年或七八年以後、身親嘗試之也、是知實用之爲益、終視神怪之說理想之談爲差勝焉、

今日各國之業航空者、除最少數之「例外」、幾乎無一公司不賠本、若非恃政府之津貼爲後盾、萬難存立、查航空業消耗之多、原因不一、機器精益求精、舊者嘗不能確保安全、各公司爲安全計、必須購取其最新者、非若他項事業之可勉仍舊貫、一也、葺治浩浩無垠之廣場爲「空港」、以備飛機升降時得迴旋之餘地、飛機除載客外、尙無其他用途、利源不多、難資挹注、又其二也、歐美各國科學家有鑒於此、年來困心衡慮、競爲發展不可終日之航空業、別求生財之道、最近有人想得一法、即以現有之飛機、內部加以特別之裝置、備爲病家「空中療養」之需、逆料若干年後、如有人抱病求醫、醫士除施以科學之診驗、按病處方、並切囑病中禁忌諸事而外、同時必須附帶數言、勸其每日正午十二時、費十分鐘之短晷、乘坐騰空療養院特備之飛機、升至距離海平面一千八百公尺之上、以資息養、若病家相率爲之、則每日接送二三十架飛機之空站、或須陡增至數百架或千架、不獨利源新闢、航空公司可無賠本之虞、而騰空療養院之設施、且可爲飛機業推廣招徠之宣傳妙策、

若專就衛生言、晚近科學昌明、吾人已知有若干種疾病、必須轉地療養、得新空氣以治療之、但新時代之光陰、何等寶貴、在大城市有職業者、更不便隨意作輟、其經休假入山小住者、一年之中、若僅有一兩月、吸受新鮮空氣、一暴十寒、仍屬無濟於事、今乃改其道而行之、能使每日午間、有十分鐘之攝養、不因道途之往返而廢時輟業、以言費用、每次飛升十分鐘、當不至超過華幣拾圓、在文明進化資產發達之餘、亦不覺其[illegible]昂也、今日所當先事準備者、厥惟醫學上生理上之種種實驗、普遍言之、離地較遠處、日光充足、外紫光 ultra-violet rays 之能力、自視地面爲強、是尙有裨衛生之一點、而依近代發明家考察所得、宇宙新光、不止一種、外紫光而外之各種光線、對於病體、究竟如何、此中利害出入、尙非細加研究不可、分析言之、如患肺病之人、至空氣稀薄、氣壓輕減處、肺必由漸開張、可盡全力、攝取養氣以助營養、又在距地較遠處、紅血輪可加增、筋力可轉強、神經之感觸、可以轉爲銳敏、歐洲五六月間之因花粉塵屑壅塞鼻腔而發乾草熱 hay-fever 者、所病本在呼吸不良、若使升至離地一二千公尺處、則呼吸之器官、得有十分鐘間之休息、亦有轉弱爲强之望矣、醫士之對病人有時固可施以激刺、冷水之浴、至寒也、高地之日光、至熱也、然終不若由地面升至天空、寒熱劇變之速且烈、且此一飛升間、兼使氣壓等等、同時大變、經此突如其來之劇變大變、反應如何、利害出入又如何、尤非細加研究不可、且人體有强弱、較弱之病軀、或不宜驟使高飛、斟酌損益、責在醫士、大致須以强弱爲標準、而定每日飛升之高度云、

全福牌 全福牌
其香鮮匹 其味無窮

蘇州

兩綁案 鎗決兩匪

湖匪董道堂董必發、今春在南潯綁架北邊莊鄉民朱阿士、及在廟港河中綁架船戶李全天、得款化用、經省保安隊一團一營高營長、在吳江捕獲、解蘇訊問、經剿匪指揮部研訊明確、犯懲治盜匪法第二條規定、判決死刑、呈奉省政府核准、於廿二日上午十時、押赴望樹墩執行槍決、

天雨不止 城牆可危

閶門城牆、年久失修、日前已坍去三丈餘一段、現該處附近商民、以天雨不止、其餘部份、均頗危險、乃聯呈建設局、[illegible]理、建局已派員勘修

常州

鎗決三匪 一繭行封案

第六區塘橋鎮、董家頭協昌繭行、於本年六月間、被盜槍刦後、即由行主董家祥、報告塘橋商團支部、注意嚴緝、迨至七月一日、在洛社附近、捕獲本案匪徒、姜三喜子・朱仁宇・閔老二・姜招安四名、並在塘橋以南、及青城橋匪窟瓜田內、起出步槍兩支、槍彈十八排、衣服一包、二日解送清鄉局、訪到協昌行主董家祥到局指證虛實、該匪等並直認行刦東南各鄉鎮航船不諱、惟姜招安一名、供被栽贓、不認爲匪、縣長兼淸鄉局長張鵬翥、因姜三喜子朱仁宇閔老二三匪、犯案果果、呈請淸鄉總局擬處死刑、姜案訊辦、二十一日奉省府合議核准、電令執行、二十二日晨六時、調集警隊、簽提三匪到縣、驗明正身、綁赴鳳尾墩刑場、執行槍決、姜三喜子、二十二歲、阜寧人、朱仁宇、二十八歲、阜寧人、閔老二、三十四歲、阜寧人、

吳平齋被控解蘇

本邑太湖馬蹟山第十區公所助理員吳平齋被人到蘇州江浙太湖剿匪指揮部、控告勾結湖匪、有反動行爲、吳平齋於二十一日自行投案、縣長張鵬翥、並未傳訊、即交政務警察先行看管、一面備文、於二十二日派警、將吳平齋解往蘇州指揮部訊辦、並呈報民政廳備案、

無錫

鬧市刦案 破獲藏盜

本月八日、城中大婁巷中醫王道安家被刦一案、迄今半月、新任縣長陳傳德、蒞任伊始、即召集偵緝探警等、切實諭告、對於本案、責令上緊緝緝、務於短時期內破獲、公安局偵緝隊長薛福瑞、連日四出購線、並向事主王道安詢問被刦情形及盜匪狀貌、嗣據密報、是案盜匪、現匿居上海某處、即於前日備具公文帶同探警沈民華戴靜山等、潛赴上海、緝獲在小沙渡路某處、眼線某甲、押帶本案盜匪阜寧人綽號小賭子一名、並在該盜身畔、搜出贓物金戒一只、大洋十五元、嚴加盤詰、據供認夥刦王道安家一案、計共五人、盜首某某現匿某處等語、昨日下午、業將該盜押解來錫、呈送公安局訊押、嗣又依據該盜供詞、當夜馳赴南門外羊腰灣徐巷上義生絲廠一號工房、在灶間內牆腳下、搜出勃郎林手槍兩支、子彈念粒、匿居盜匪、早已逃逸、當即解案、據聞本案逸盜、現正由薛隊長督同探警嚴緝、在短時期內、不難獲案云、

强姦七歲女孩案 上訴改判

住居第九區(北下鄉)西倉鎮客民廖永華・年已六十四歲、去年被房東蔡朱氏 向縣法院告發强姦其七歲女孩蔡素娥一案、已由法院判決、廖永華强姦一罪、處徒刑十五年、旋由律師安若泰楊軾唐瑛等、爲廖永華義務上訴高等法院、迭經傳訊、茲於星期一宣判、原判決廢棄、改處有期徒刑四年云、

松江

財局長交替

松縣縣財政局長蕭直榮、於二十二日到松接事、卸任沈局長即赴吳縣新任、

南通

通如海 棉田災重

通如海三縣、本屆棉田悉被水災、臨運鹽河之田、猶淹在水中、棉苗已爛、皁花收成絕望、通泰鹽墾區棉作、亦因大雨不止、積水不及宣洩、淹斃十之四五、

嘉定

月城崩潰 鄉民報荒

本縣入月以來、連降大雨、河水高漲、幸地勢較高、未成澤國、詎於十九二十兩日晚、又大風大雨、雷電交加、河漲水滿、四鄉低田、盡皆淹沒、而以西北鄉爲尤甚、長途電話桿木折斷、北門月城崩潰一角、東門月城、亦傾欹欲崩、縣府令建設局趕即修理、現天猶陰雨、秋收將大受影響、鄉民陸續來城報荒、

粵港滬 天壹堂 老嫗調經丸
崇治女界經病赤帶白帶不孕
每瓶一元 上海支行東新橋北海路

皖省水災區域 廣及二十餘縣

省府電京請撥賑款

蚌埠通信、皖北因霪雨連綿、洪水暴發、各河縱橫潰決、災區有二十餘縣之廣、報災呼賑之文電、紛至沓來、此間日前放晴數天、洪水可望退減、詎自十九日上午起、陰雨又降、當局若不亟於拯救、小民眞無死所矣、五鳳宿蒙潁壽阜七縣災況、已誌前報、玆更將天長等五縣災情、分誌如次、

天長 天長處江淮之間、白塔河橫貫境內、地勢低窪、易遭水患、本月初、大雨連降數日、城廂內外、俱成澤國、新舊圩田、悉被淹沒、田間秋禾、俱浸水中、房屋倒坍無數、災情之重、爲民元以來所未有、縣府已向省報災請賑、

盱眙 盱眙處淮河下游、北濒洪澤湖、此次大雨連綿、淮水漲高三丈有奇、而東南明光一帶、山洪暴發、水勢尤大、全境盡成澤國、堤埂沖破、河岸潰決、遂成汎濫之勢、損失甚鉅、該縣當局已電省報災請賑、

定遠 定遠西鄉爐橋鎭陸家橋附近五十餘保、每逢夏秋霪雨、沛洛二水、常汎濫爲災、今歲雨量既大、六安諸山河與潁肥諸河、橫流入淮、倒灌於爐橋鎭陸家橋一帶、田廬禾穀、漂沒無數、九子集羊荒岡一帶平地、水起數丈、杜家集·荒沛橋·陸家橋·說法寺·繆家小街等處、房舍沖毀數萬間、淹死千餘口、被災難民、莫不嗷嗷待哺、該縣各界人士、除聯名分電國府省府縣府中央賑委會安徽賑委會華洋義賑會懇請急賑外、並電溥鳳定三縣旅蚌同鄉會、代爲呼籲、

懷遠 懷遠地勢低窪、此次大雨經旬、山洪暴漲、長淮水位、陡增數丈、以致城廂內外、盡成水國、加之狂風吹激、淮堤漫決百餘丈、水勢奔流下注、數百里廬舍爲墟、禾畜蕩沒、淹死人口無數、老稚婦孺之倖免者、多麕集山河、棲無片席、釜斷炊煙、懷遠水災急賑會昨特致函蚌埠總商會、代爲呼籲募賑、商會常委孫元甫等、募得大米二百袋運懷、交賑委會施放、

鳳台 鳳台位淮河北岸、本月因霪雨連綿、淮淝二河、水位陡漲、堤圩盡被沖破、全境除西部地勢較高、水勢稍淺外、盡淹於水、聞南鄉有曹姓者、見大水湧至、知無倖免、乃將全家男女老幼七口、以長繩繫在一起、同赴水中而死、亦云慘矣、災區之內、禾穀蕩然、所有村落、多半淹沒、

霍邱 霍邱在潁上之南、以淮爲界、與六安固始毗連、縣南土壤肥渥、向稱富庶之區、縣北境以瀕淮之故、地稍低窪、此次淮河潰決、水勢甚大、加之東西兩湖、同時汎濫、故該縣北境、盡成澤國、禾廬俱被漂沒、人畜死者無算、災民結隊東來、棲居於蚌埠舊督署及關岳廟一帶者、計有五百餘名口、霍邱旅蚌同鄉會、曾電呈中央賑務委員會、請求賑款、賑委會當撥發一千元、由公安局代領發放、公安局領到後、已會同霍邱同鄉會蚌埠紅卍字分會、連日分別發放矣、

安慶通信、此次皖省水災、省府曾先後令財廳撥急賑、無如災區廣闊、杯水難救車薪、曾經省府電奉蔣總司令電飭交賑委會核辦、乃日來天仍未晴、江水繼漲不已、各縣電告圩堤潰決者、已有懷寧·望江·舒城·廬江·無爲·和縣·含山·歙縣·當塗·蕪湖·壽縣·定遠·阜陽·潁上·亳縣·滁縣·五河·霍山·鳳陽·懷遠·宿縣·霍邱·太和二十四縣、而懷桐兩縣之廣濟圩、數日前勢頗可危、曾經省府撥二千元、以資搶救、並由懷寧縣長王粹民、督同圩工委員暨圩董等、購買木樁蘆柴、僱工防險、現圩身出水僅及尺許、如天雨不止、江水仍增、圩堤難免潰決、皖垣米價、受水災影響、每石陡增一二元、設廣濟圩果竟不保、搶米風潮、不免再演、省府昨特電呈行政院及賑務委員會、報告災況、請速撥款賑濟、並派駐京辦公處長徐朝桐、就近接洽具領、

常熟 四肉票 綁入盜船 遇艦獲救

一家男女老小

福山區離鎭三里許之八堡楊家宅基、農民楊小餘家、十九日清晨四時、來盜匪十餘人、攜槍械、將小餘（五十四歲）及其女鳳鳳（十八歲）、孫嘉嘉（六歲）、姪孫平平（七歲）等四人、一併綁架、至湖浮港海口、乘船而去、行至崇明沙宋起港口、適遇駐滸之鎭虞巡艦、遊巡該處、見該船行跡可疑、喝令檢查、匪船仍飛駛圖逃、時距離約有四百米突之遙、艦上乃發槍示威、匪船靠近海灘、攜械還擊、雙方約戰二小時、匪漸不支、向海灘逃去、時有二匪、中彈而斃、適江中上潮、屍體隨水飄去、艦兵見匪已遠去、乃至該船上搜索、發現所綁之肉票楊小餘等四人、該票等已面無人色、當一一救至艦上、並又在匪船上獲步槍一枝、子彈二十四粒、連同四肉票連夜送至城內水警十三隊隊部（該隊隊長楊慶九、卽鎭虞兵艦艦長）俟通知其家人來常領回、

崑常班輪 試行未果

天降霪雨、河水暴漲、各埠班輪、均告停駛、所通僅快班船而已、惟時間較慢、旅客不便、近日天晴、河水漸退、各輪均有復班之意、二十日崑常班船、曾搭客十餘人、開出試行、詎至小八橋約十餘里、又被農民阻止、中途折回、因之各班船均不能開行

海門 縣警察隊 截獲肉票

駐牛洪港縣警隊分隊長李雨田、據報有大批海盜、竄匿沿港、李遂率隊巡防、行經濟通港東北、遇盜多名、見警隊將到、乃開槍遠射、李等亦卽還擊、盜衆不支、入海而去、遺下女肉票朱倪氏·蔡連弟二口、均靖江籍、旋解交隊部、轉送縣府核辦、

女票吳文仙 家屬來海認領

前由縣警隊、在縣市七家村抄獲匪窟、內有一女、名吳文仙、年十九歲、據稱係被匪綁爲妻、現父母居住蘇州、旋由縣府函請蘇地法院調查、確有其人、女父吳老三得訊後、昨已偕妻來海、向縣府具領、

清江 擄刼匪犯 四名鎗決

淮陰賀富生縣長、十八日提出著匪殷萬里·左小泉·胡得順·陸如柏四人、執行槍決、核匪等係擄刦崔小鐵姊·王敬·王大綱子案內正犯、供證確鑿、奉省電槍決、

霪雨爲災

江淮入夏以還、霪雨爲災、城廂低窪之區、盡成澤國、益以運水大漲、幾溢堤防、乃十八日氣壓降低、十九日滂沱再至、連綿不已、淮陰縣府、接據各區長紛報水災、一面派員查勘、一面向運河上游淮邳段工務所、函詢運河情形、有無危害、險要堤工、是否堅實、請爲注意防範云、

蕪湖 連降大雨 街市成河

蕪屬四鄉圩堤、大都瀕臨江河、前因大雨連綿、山洪暴漲、馬路二街一帶溝水上湧、市上已成澤國、行人均賴車輛代步、圩堤現又岌岌可危、縣長盧耆英、頃特急電各公安分局及警察隊、督飭各圩董加意防護、並將崩坍各圩堤塡、趕速修築、

當塗著匪 執行鎗決

駐蕪一百七十一旅司令部、二十日派兵一排、前往縣政府將寄押由當塗解來之著匪華伯寬一名、提出驗明正身、綁赴赭山下刑場執行槍決

運河水勢繼漲 水位達一丈八尺一寸 兩輪下駛一輪被扣留

揚州訊、近十日來、霪雨時降、未見暢晴、運河上游、淮沂水發、致下游水勢、續漲不已、江都汎昭關垻三滿閘誌樁、前報水位一丈六尺九寸、繼於十五十六兩日各漲二寸、十七十八兩日各增三寸、十九日又增二寸、共達一丈八尺一寸、堤工危險已極、鄉民驚恐萬分、高寶一帶、多數鄉農挑土担柴、加築堤岸、朝夕防守、昨悉上游有永昌新泰州兩小輪、私自由淸江下駛、將抵寶應時、浪花沖激、堤上民房食桌及一小孩、被浪激翻、於是狂呼聚衆尾追、永昌輪入湖逃脫、新泰州被扣留交涉、船役略受微傷、結果將該輪交水公安隊看管、聽候辦理、

朱浣秋

外孫訓勗鑒近年來大人官旅靡定以致函候無由乞將寓所示知以便通信爲禱外孫王元慶元鳴元鶴謹啓

安慶 阜陽縣長 庇烟撤懲

阜陽縣長王雲龍、被控包庇種煙、民廳奉省府令、派視察員謝濂前往徹查、近據查復、乃將該縣縣長撤職、交懷寧縣看管、函送法院訊辦

揚州 典業請縮短 滿貨期間

揚城德新敦吉阜成三典、因本城典業、已閉歇過半、營業頗感困難、現呈縣府請予准將滿貨期限縮短、改爲十二個月屆滿、以郵商艱等情、縣府已轉呈建廳核示

嘉興 盜刦農家 綁去其子

餘賢鎭東鄉客民繆順奎家、二十夜來盜匪四人、搜刦一空、遍搜繆順奎父子、繆因躱避柴稻內、未被綁去、其子則熟睡床上、不及逃避、遂被綁去、匪遺一函、須以七千元、至上海贖回云、

電療白濁

凡最難愈之白濁白帶淋毒以電氣過藥能直達病根除根絲毫不感痛苦收效神速永無後患曾經百醫百愈如有補保●卽可驗收費以昭信實老靶子路東淋濁醫社

平湖 徐眉軒 讓股糾葛

乍浦盛源錢莊、因東翁徐眉軒、經商失利、致連倒閉後、迄未有解決辦法、各存戶特組織債權團、事務所設於乍浦商會、以便依法交涉、又城區瑞源錢莊、係徐鍾兪李四姓合股開設、（徐鶴記五股、兪槐記鍾念記各三股、李莊甫一股、共十一股、每股一千元、合資本一萬一千元、）推李莊甫爲經理、歷年頗有盈餘、故公積金已達廿餘萬元、而日前該莊突接徐眉軒來函、聲稱徐鶴記名下五股、業已由渠讓渡於陳姓云云、李經理閱後、以徐歷年透支款項甚鉅、核諸股東應享權利、已超過不貲、復不遵股單規定、通知其他各股東及經理、徵求同意、又未來莊清算欠款、擅自讓於他人、殊屬不合、聞鍾兪等各股東、已登載平地各報、聲明否認、

紹興 山中救出 小肉票

紹興公安局巡官徐士驤、奉省局長令、督警至西郭門外天樂鄉一帶、查緝匪踪、至該地後、探悉有綁匪在富陽方面、架得一小財神、藏在該鄉之石門王石門嶺上、徐巡官遂至臨浦公安分局、派巡長一名、警察十四名、帶同徐警於二十日晨四時、令一鄉民行導、至石門嶺上偵緝、適匪焚艸取烟驅蚊、爲警察瞥見、卽前上拘拿、匪見警、卽高呼一聲、向山上後逃走、時匪在山上蓋一臨時草舍、舍內尚有二匪及一肉票、舍內之匪聞聲、一匪向前門衝出、一匪由舍後逃出、徐巡官恐傷肉票、故未開槍、致均被逸去、惟由舍後逃出之匪、被警察開槍擊中臂部、負傷而逃、當將肉票救出、將舍焚燬、嗣又在臨浦拘一嫌疑犯、於下午二時、一併帶回城中、解公安局、肉票男性、七歲、極聰穎、能執筆自書姓氏住址、由第二課長王化逵·課員蔣介侯、予以餅餌、詢其來歷、該孩自稱名金火根、父名金玉生、已故、家住新城永昌街、開有南貨店、二十日前、爲匪在街上拘走、藏匿山上、看管之匪三人、一名小毛、一名阿仙·一名六七·匪向家中勒贖一千元等語、現公安局將向富陽查訊、俾其家屬來紹認領、至被獲之嫌疑犯、名王宗甫、已發交偵緝隊嚴密研詢、對本案究竟有無關係、尚未知、

西班牙工潮嚴重 當局調動軍隊

二十二日瑪德里電、塞維拉自星期總罷工以來、時局益遂嚴重、革命派工會、方以狂熱的努力、欲使罷工變爲革命運動、效法俄國組織蘇維埃政府、現當局已發佈告、申示不惜代價維持治安之決心、防軍亦奉命準備事變、並派鐵甲車巡邏街市、卽鄰邑駐軍、亦紛紛調往該處、分駐郊外、協同鎭攝云、（國民社）

波蘭空前颶風 火車吹離軌道 汽車捲入空中

二十一日華沙電、波蘭巨普林地方發生前所未見之颶風、造成稀有之巨災、一時內外交通完全斷絕、致報告今晨始達波京、軍隊及醫藥隊、始能前往救援、據目擊災情者言、該颶風實爲希見之災異、大樹之爲風拔起者有數千株之多、房屋之頂多爲風揭去、火車亦有爲風吹離軌道者、並有一汽車中坐三人、竟爲風捲入空中十公尺之高、然後墜下、致死四人、據最近之調查、是役死者三十人、傷者在三百以上、鄰區被災者尚未得有報告、恐損失決不止此數也、（國民社）

孟買知事 被擊未中 凶手係一學生

二十二日浦那電、孟買知事賀會今日赴福格森學院視察、有一學生於賀會進課室時、向之連放兩槍、皆未命中、賀會當將該學生擒獲、立卽送之於獄、（路透社）

日人發現之彗星 美天文台證實

二十一日劍橋（美國麻州）電、哈佛大學觀象台今日聲稱、加里福尼亞州威爾遜山天文台、已徵實日本天文家新發見之長田彗星云、（國民社）

改良電話之槪況

本公司爲改良電話計遂致用戶感覺不便故宜將其所以致此情形略有報告且鑑於用戶常有質問本公司於此十一月間之工作而尚未得享受改良之實惠今敢爲縷陳如次

本公司將全部電話實行改良擴充後舉凡電話機接線機無一部份不受其影響常經改變非祇一次也因改變現在所有之機件故所感不便較諸造成代替機件尤爲多也

現在之新機須分開而接入新建之接線間姑勿論其他祇就中央接線機而言現在用戶有二萬八千具電話歸其接線當此工作進行時本公司雖非常小心速其完成然用戶仍感不便在所難免矣

除一面照常服務接線通話遷徙地址或改裝電線等事而外復有十大步驟每步驟必遇一分斷時期於此期內非將總接線樞紐完成則無通話之可能也

凡此組織改革與構造繼續工作雖未稍間而各分斷樞紐尚未完成故時至今日用戶仍未能享受改良後之利益然幸早期各步已經次第就緒堪爲各用戶告耳

茲將十一個月以來祇關於電話線上之工作犖犖大者臚列於後蓋用戶之感不便多由電線上之改動也

分配電線區域已經就緒者　五千三百處
增加地底及空中之總線　超過八萬九千里
地底及空中線分開之次數　五千五百次
總線由(?)服務之電線總線分開時用戶感覺不便在所難免計分開次數　一千五百次
(?)線工作中阻礙通話之機會卽須特別注意者　一百萬次

本公司蒙各用戶於此改良期內深能原諒尙希本此精神繼續忍容則本公司至爲感激也

上海電話公司

「我應遵何道而行方可達到健强愉快之目的」此問題乃多數病家一再自問者君亦發此問題乎若然請閱梁君杏初之經驗便知此問之發初無二致之必要也

梁君係荷屬東印度西里伯根拿利鎭南昌號職員其來書云「予體素弱因憂勞而愈甚腦虛食減力乏頭疼顧不知何法可治惟至不能工作痛苦萬般後閱報知韋廉士紅色補丸之功始試之不料竟得其道體力漸增康强漸復服不多時百病俱消身體大健因此予深感此丸功効之偉大也」

韋廉士紅色補丸爲天下馳名補血健腦聖藥凡疾病之由血衰腦疲而起者均善治之

遠東總發行上海江西路四五一號韋廉士醫生藥局

各藥房均有出售

特別警告

以身體健康之重要而欲節省數毫洋殊爲不智故凡遇經售家以影射紅丸兜售稱其「價賤而効相同」者妄語也愼勿置信必須堅持韋廉士紅色補丸眞正去病强身之靈藥

DR. WILLIAMS' PINK PILLS FOR PALE PEOPLE

韋廉士大醫生 紅色補丸

收買 粵漢鐵路 股份票 公債票 兩種

正泰祥新裝歌

妹妹…吾愛你 吾愛你的新裝
正泰祥的衣料○眞漂亮
正泰祥的式樣○眞時髦

正泰祥 四川路寧波路口

男女學生注意

暑期中的謀職機會 ▲不受時間拘束 ▲易於銷售獲利

●本刊特色● 省錢 省力 省時 易檢 易藏 易讀

觀海時事分類月刊編集社啓

雨哭天愁海雲在望 全市下半旗追悼死難僑胞

沉痛的一付輓聯

無數好男兒寄寓鄰邦遭浩刦 原來眞面目毋再親善墮陰謀

今天上午九時各界要集合市商會會議廳上開一大會

反日援僑會召集上海全市各界今日上午九時開追悼旅鮮死難僑胞大會於天妃宮橋市商會會議廳內、入口處均用藍白黃各色紮成門樓、場中懸總理遺像、並設「旅鮮死難僑胞之靈位」一座、兩旁有精神不死英靈猶在對聯一付、並市商會輓聯如下、「無數好男兒寄寓鄰邦遭浩刦、原來眞面目、毋再親善墮陰謀」、大會秩序、㈠全體肅立、㈡主席團就位、㈢主祭人就位、㈣奏哀樂、㈤唱黨歌、㈥向黨國旗及總理遺像行三鞠躬禮、㈦讀遺囑、㈧靜默三分鐘、爲旅鮮死難僑胞誌哀、㈨恭獻花圈、㈩主祭人恭讀祭文、⑪舉行宣誓、（宣誓人舉右手宣讀誓詞）、⑫主席報告、⑬各機關代表致詞、⑭各界代表演說、⑮呼口號、⑯奏哀樂、⑰散會、

上海縣黨部定於二十八日上午十時在北橋小學、召集全縣各界、舉行反日援僑大會、

上半天休業

全市各界 各派代表參加追悼大會

全市工商各界、今日上午一律休業、各交易所亦於上午停止拍板、銀行錢莊則由公會通告全體會員、商務中華及三友華成等大工廠門市部、亦已分別通告、休業半天、絲廠同業公會亦已通知各絲廠停工半日、嗣因繅絲工作不便停止半工、故決今日一律停工一日、

交通公用工人不能停工

▼市黨部通告

市民訓會批復某工會、交通事業公用事業之性質與他業不同、向例凡逢紀念日、他業一律停工、而該業皆屬例外、爲維持市面交通計、今日上午亦不得停工、并已將此意知照交通公用事業各工會矣、

作商界榜樣

永安·先施 決定停進日貨

其他各業已先後發動

特區市民聯合會議決徵求抵制日貨案、移交反日會核辦、

永安 先施兩大公司每年所銷日貨、平均每家約在六百萬元左右、（其中以疋頭佔大部）已決定於本月十五起止、以後不再推銷日貨、

國貨 工廠聯合會、通知會員、將平素所用日貨原料、詳細塡註表格、如無國貨可以代替、或不能代替者、亦請詳細註明、俾彙集後討論辦法、

履業 同業公會通告各會員、一律不准再進日貨、如有貪圖微利、購用日貨、一經察出、嚴行處罰、

宰鴨 作同業公會通告各會員、一致對日經濟絕交、

花色布疋 爲日貨中之大宗、本市棉布同業公會、議決今日起停進日貨、並組織反日專門委員會、推定俞文園·史久茂·李水如·李印彪·章茂榮·陸仲濤·王尙忠·步伯勳·閻邱佩卿·楊馥馨·朱家聲等籌商根本辦法、

一切方法、

報關同業因在抵制日貨之際、津商報關行繼乘機承攬裝運、（本市華商報關同業、共有元豐招商徽等六百餘家、日商有瀛口·山口·從業等三十餘家、英商有亨茂茂泰等四家、全市營業、日商占十分之三）大連牛莊等客商貨物、現均爲日商報關行奪去、關係甚大、擬於日內備呈向市黨部市商會、請求轉函江海關取締洋商報關行、

停辦日本貨

安徽省各地

報關業拒裝 轉運業亦定今天集議

旅滬安慶蕪湖等處各商昨日得該地來電、已組織準備即日起在碼頭嚴查日貨、囑停辦貨、本市報關業工會、昨開緊急大會、議決即日通告各會員、淸理手續、準備拒裝日貨、又報關同業公會、亦定二十五日開會員大會、討論辦法、

滬杭 甬轉運同業公會、通告各同業、今日上午九時召集各會員、討論拒裝劣貨

北方來客談

石友三軍隊未見動作

濟南迄浦口大水成災

昨有乘飛機自北平來滬者、據談北方情形頗平穩、平津確已戒嚴、石友三之軍隊未見有何動作、惟東北軍隊則調動甚忙、至濟南方面以迄於浦口一帶、因連日大雨成災、村鎭被淹沒者頗多、徐州與濟南一段爲尤甚、水深處幾沒屋頂、惟津浦路軌、因較平地約高丈餘、故幸無恙、

反日援僑會昨日下午據密報、滬杭路南站有大批日貨一百四十餘噸、種類有棉紗·東糖·海味等等、經由該會檢察科派調查員調查屬實、當由該會致函路局及南站、將該項貨物即予扣留、聽候處置、

反日援僑會公告第五號、自大會決議永遠對日經濟絕交以後、經由本會第一次委員會議議決處置日貨辦法四項登報公告各業遵辦在案、茲定於七月廿三日起開始日貨登記、凡各業商店所有現存日貨、務須即向本會登記科登記、幸勿自誤、

該會昨日舉行第一次全體委員會議、到陶百川·王曉籟·王延松·后大椿·陳霆銳·陳亞夫·張輝軍·胡鳳翔·李文杰·李次山·劉士木·張一塵·王澄英·林克聰·陳松源·王介安·奚玉書·嚴諤聲·王文華·陳培德·周學湘·鄭澄淸·馮一先·陸星莊·湯俊生等二十五人、公推陶百川主席、㈠討論陸京士辭職、議決挽留、㈡討論登記辦法、議決七月十四以前所進日貨准予來會登記、登記後准予發賣、其辦法另訂之、登記期限、自二十三日起、以十五日爲限、登記時、應徵收相當費用、在登記未結束前、日貨不准報運及發售、

殺子案新戲兩本

上海金山兩地眼光不同

▼實行開演

洙涇殺子案、上海各舞台編戲、曾經敎育局令行禁止、而金山民衆敎育館近爲籌募建築基金、將此案編成二本新戲、前昨兩晚、已實行開演、節目如下、

前本

1.受謗 3.納妾 5.落庵 7.產子 9.說窮 11.開學 13.拜師

2.尋芳 4.露情 6.姚喪 8.易子 10.訂婚 12.病故 14.治遊

後本

1.離婚 3.鬧試 5.案錢 7.毆田 9.遇娘 11.偵訊 13.審問

2.爭風 4.嫖院 6.負債 8.識荆 10.勒斃 12.探監

美銀行家 金銀複本位提議

希望英法美三國實行

銀二十與金一之價値比率

路透二十二日倫敦電、泰晤士報今日載英國銀行家亨斯敦一函、據謂世界黃金供給不足、致銀價低落、促成經濟衰運、今宜採用複本位制以解決之、美法英三國、或其中之二國、宜協定在十五年內採行複本位制、以銀二十與金一爲比率、同時應即收買現銀、如是不獨可解決印度困難、甚於開遠東會議之所爲、且可使一般物價漲起、加惠今後十五年之工業、

匯票少交易

銀行方面賣意尙濃

昨日海外英美銀市均跌、匯兌即小、市況平平、上海匯豐掛牌除日匯減二五、餘均勿動、銀行內盤由昭復鬆、比較前天計英金獲長〇六二五、美金一二五、日金加一分、第商金業中仍稍結進、計英金十餘萬磅、銀行方面賣意尙濃、而套頭轍開十八日光景、設如拋出先令而進條子、則套十六兩之間、又美金少數成交、而日金亦無多數市面、

英匯內盤 僅計〇六二五過、上午出價一先令二辨士一二五、滙價一八七五、華義麥加利二林正金和豐於早開售出九月、價同爲一二五、東亞上海傳與中孚九十月、價亦同上、九點半以後、三井出八九月一二五至一八七五、荷蘭出九月一八七五、正金出一八七五、午時有利麥行出十月一八七五、收市出價一二五至一八七五、

美匯內盤 上午出價三十元八七五、買價一八七五至二五、計一二五升降、〇五六二五、買價六八七五、美豐出花旗進對做九月三十元〇六二五、和豐出九月同價、收市出價三十元〇六二五、買價三十元〇七五、計有半分差次、

東匯內盤 早開出價一兩六錢一分七五、買價一兩六錢一分、三井出現期一兩六錢一分二五、以後買進八月一兩六錢〇六二五、收市出價一兩六錢一分半、買價一兩六錢一分、

銀行匯票市面

（上海匯至倫敦）（中規一兩計算）
銀行電匯 一先令二辨士八七五
銀行即期 一先令二辨士八七五
銀行四月期 一先令二辨士九三七五
（上海匯至法國）（中規百兩計算）
銀行電匯 七百六十六佛郎
銀行四個月期 八百十一佛郎
（上海匯至紐約）（中規百兩計算）
銀行電匯 美金三十二元
銀行四個月期 美金三十一元
（上海匯至香港）（洋百元合中規）
銀行電匯 八十兩〇二五
（上海匯至印度）（中規百兩計算）
銀行電匯 八十二羅比半
（上海匯至爪哇）（中規百兩計算）
銀行電匯 七十四盾半
（上海匯至新加坡）（新洋百元合中規）
銀行電匯 一百八十六兩半
（上海匯至日本）（日洋百元合中規）
銀行電匯 一百六十四兩二五
（上海匯至漢堡）（中規百兩計算）
銀行電匯 一百二十八馬克

▼▼路透廿一日倫敦電▲▲

㈠今晨七國會議歷兩小時半、與會者皆承認今日難題中之最重要部份、爲籌議國際金融合作之方法、以圖迅速恢復德國經濟穩固之信用、議定必須以不再向德國提款爲第一步驟、美國務卿史汀生確信美銀行可繼續合作、以維持德國信用、並希望他國銀行亦採同樣計劃與同樣態度、㈡倫敦會議全體大會休會後、財政當道委員會偕英德總揆及比代表集議於下院首相室、午後三時半起、直至夜間九時止、僅有一次短時間之休息、討論結果、決於二十二日晨十時提交全體大會、

路透二十二日倫敦電、昨夜路透社探悉恢復德國信用之計劃、未有得全體一致之接受者、似倫敦大會現在主張不一、形勢極爲困難、衆料將二十二日全體大會中決定之、因二十二日大會將聽取財政當道會議中所發生之某數種提議、而設法同化之也、出席財政當道會議者、皆力守秘密、即此一事、已足引起驚人謠言、負責方面因是發出否認與會代表意見參差之文、現可注意者、胡佛總統之新計劃、現尙未考慮及之、

▼▼電通廿一日倫敦電▲▲

㈠本日上午七國政治家會議開第一次會議時、各代表均主張目下第一急務、在於確保對德所設定之信用不得撤回、席上英國代表提議各國中央銀行代表須參加藏相會議、法國反對之、謂徒使會議發生紛糾而已、次有提議須以適當之方法、使外國銀行、停止撤回對德短期信用者、旋決定此事由外交長官會議討論、㈡第一次會議推定英美法德比意六國財長及日本代表松平大使、今夜九時會談約半時間、其結果將提出於廿三日之政治家第二次會議、其商議之範圍似限於德國目下之緊急事態、據可靠消息、猶以設法防止資本之國外流出爲最重要、政治家會議將於念三日第三次開會告一段落、或宣言得法國之協力、或除去法國由列國採一種臨時方法以救濟德國、然後將會議無期休會、其最後之解決案及細目則委諸專家會議、㈢據會議消息靈通之觀察、意國支持

倫敦二十二日電通電、㈠第二次七國政治家會議、本日午前十時開議、午後零時五十五分散會、首先出場之德代表露悲觀之色、據正式發表、協議曾順調進行、已另有進展、又云、對於若干專門事項尙待諸財政委員會議結果、將於明（二十三）日午前十時再開第三次會議、㈡縱使法國拒絕參加、其他列國決以短期信用之形式救濟德國財政危機、此說各方面極爲有力、

英美兩國對德設定無担保短期信用案、亦爲顯著、此無担保短期信用案、比法國案以關稅收入爲担保之長期借款案更爲進步、即德本國亦極希望此款成功、惟法國反對甚力、且力主十年之長期借款、若法國至最後仍不變更態度、則政治家會議總會惟有除外法蘭西而共同行動、

▼▼國民廿一日倫敦電▲▲

㈠今日七國會議繼續在外部開會後、決定組織股員會籌劃國際救援德國之細則、美代表所預備之胡佛新計劃並未提出、而史汀生起立致詞之時、亦僅稱美國美國銀行界願與歐洲銀行界合作、並謂此事應迅速從事、使得早成事實、史汀生氏復聲明外間傳說美國銀行向德國提出大批短期借款之謠言毫無根據、此事實法國銀行開其端、㈡下午三時半股員會開會、由麥唐納主席、各國財長及德總理白魯寧均列席、後有一通告發表、謂該股員會已草就辦法數種、須於明（二十二）晨大會中報告之、大約各國已同意以短期借款英金七千五百萬磅借給德國、在本年十月以前還淸、㈢盛傳英美意三國願以短期放款接濟德國不索財政保證、日本似可加入、但法國主張關稅担保之十年長期借款、

國民社二十一日柏林電、頃據英倫傳來消息、關於救濟德國財政一節、倫敦七國會議中已顯然將政治担保問題擱置、即財政担保問題亦未見提出、即前此提議之二千一萬萬馬克之大借款、用德國關稅作抵押品分十年償淸者亦作罷論、

國民社二十一日倫敦電、英倫銀行今日發表、售出值二·八二九·四九八磅之金條運往法國、按近八日來運往法國之金條已值一千二百萬磅以上、又星期二南斐開來之郵船載來金條一百萬磅、亦係售與美國、金融界對於英倫銀行金條之紛紛運往法國、甚爲注意、

德國人希望

負債竟達五十萬萬馬克

短期債款展延一年以上

國民社二十一日柏林電、今日此間探悉、目前德政府計劃擬獲一宗貼現放款、俾德意志銀行增加金準備、以便增發鈔票、此外再擬與短期借款債權人商訂合同、將放款期延長一年至四年、據德政府及銀行界調查、目下實業界與金融界短期債款共達五十五萬萬馬克、大半爲各銀行所負欠、按自日前外國短期放款紛紛提回後、政府估計全國所負短期債款不過四十萬萬馬克、今調查之下溢出甚鉅、實可驚人、

國民社廿一日柏林電、白魯寧及寇蒂斯氏等茲已定於星期五日返德、據報紙所載、英首相麥唐納外相漢德森等將同來柏林、

國民社廿一日柏林電、頃保守黨及國權黨有一聯名通電致白魯寧總理、謂近因法國以侮辱國家尊嚴之條件加諸德國、因之青年態度益見激昂、應請白魯寧等加以注意、將來倘有新條件之承認、有損國家主權時、彼等將誓不承認云、此電之署名者爲國家社會黨領袖希德勒國民黨主席胡根堡·鋼盔黨首領塞爾懷農民協會主席高克諾等、此電雖不過重新表示反對派之態度、然在政界及輿論界已引起極大之波瀾、政府派之報紙指此爲危害白魯寧等在倫敦之地位、然白魯寧等儘可深信其一切行動早已得有全國人民多數之贊同、反對派之故事張皇、實不致動搖其地位、

新雅 高等粵菜 茶點麵食
北四川路虬江路角 上海大戲院對門
電話四四三一七號 淸晨開 夜半止

倫敦股市閑散 羣存觀望

倫敦廿一日電通電、本日倫敦股市平穩閑散、各項股票略有漲跌、成交頗甚少、對於七國政治會議結果、羣持觀望、德五釐半公債跌約一磅、其他外國證券沉靜、大西洋產業股票微堅俏、

足赤飾金（每兩價洋）一百〇四元
十足紋銀（每兩價洋）一元七角五分

阿墨林

脚趾濕癢 一滴即靈

止癢 消毒 殺菌 治濕氣

又主治乾濕癬瘡疥瘡及頭皮各症若用不良藥品非但無效反使皮膚劇烈糜爛發生他病惟用「阿墨林」功効最爲迅速藥到立即病除一試便知

◎先施永安新新及各大藥房出售

◎每瓶七角半

上海北京路九六號 百昌洋行經理

標金市面

（鮑樞多日之）

大變動

不是今天就明天

徘徊於五十兩以內 近一禮拜

昨日標金漲而復挫、盤頭不大、全日共有九兩廻顧、終則微漲一兩餘、銀市果縮、即開高盤、人心甚好、旋後轟至七百五十四兩外、不意外匯微緊、銀行恒有出售、猶以檯面賣氣敏活、投機商趁此脫手、致價難以久持、重復破入五十兩關、後市益形萎軟、不過二三兩高低、收盤爲四十六兩二錢、重再做至五兩五六錢、較前日照掛牌計加一兩半、

印匯初報跌去五安那、後又回高、現金赤條仍屬平穩、計加十一兩五錢、由天津帮向盈豐恒買去二百餘兩、又同豐永售與銀爐業幾百兩、價同、其餘各帮去胃有限、恐價有不支之概、至各號檯面上交易、統計天祥萃昌永源茂福太亨福興永協興永均進、萬興源成志豐永元茂永餘大元亨福昌元成永及吳某均出、乾昌祥大德成源泰丙興匯源鼎昌隆生元春順利同太昌等午出午進、爲數不少、午後元茂永丙興順利均進、乾昌祥元春萬興元大永源泰福泰亨義豐永出納熙擴、泰豐成略出、大連帮共出一千四五百條、進八九百條、廣帮仍無相當交易、今天上午停市、下午照常開盤、

查金價在十六日掉期一日曾跌至三十二三兩外、十四五兩日以迄於今、已有多日盤旋於四五十兩之間、雖曾幾度冲出五十兩關、以人心虛弱、不能站住、本報前曾預測此半月內金價將復跌落、德國借款如何、今明日必有確報、大勢總有變動即在眼前矣、

大條銀今天不動

國民社念二日倫敦電、商界方靜待七國執政會結果、今日銀市穩定、收盤價格即期十三便士一二五、遠期十二便士九三七五、俱照昨日不動、

昨據紐約電訊、美銀價亦縮二五、英對美降去〇三一二五、美對英跌落二二份之五、日美降去一分、倫滬先令縮去〇六二五、孟買現貨降去七安那、遠期跌落九安那、

電燈牌鞋油

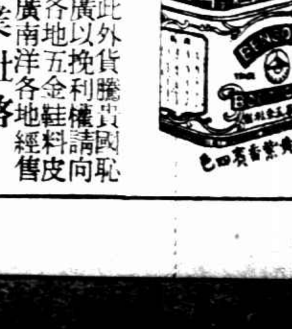

此油品質光澤用過者無不稱許當此外貨騰貴國恥方殷之秋此小小國貨亦應亟謀推廣以挽利權請向用外貨之人打破觀念一試用之各地五金鞋料皮鞋舖均有出售◎招請東三省及閩廣南洋各地經售

上海寶山路通里 新華工業社啓

美國的主張

合力維持以前短期債款

將來改爲長期

路透念一日華盛頓電、美國救濟德國之提議、論及德國經濟恐慌、謂此事之症要點、在恢復德國經濟生活、又論及此次恐慌中之政治方面、謂美政府希望歐洲各國減少猜忌、庶世人可依賴歐洲政治之安全、至於德國目前之窘迫、可謂爲短期借款之恐慌、此種短期債款爲所處之基礎、確實無可疑、但最近數星期來之一般的不定、致使德國金融結構大爲震動、其震動之形式有二、一爲馬克之溢出德國、一爲外人存款之提取、及外人銀行之縮減債額、以根本言、此種行動、未有理由、目前窘迫、何嘗不可以合作的行爲、立即切實解除之云、查國務卿史汀生提交倫敦會議之美國新提議、早於星期五日由胡佛總統遙達史汀生與梅隆、現已由代理國務卿凱塞爾公佈之、其所主張者、爲各國銀行家宜有一種協定、以維持業已借與德國之短期信款、共十二萬萬元、宜有一國際委員會成立國際合作之機關俾維持此項債款、並立即考慮將此短期債款之一部改爲長期債款、此種國際委員會、應於國際清償銀行之下、亦無不可、

路透二十一日紐約電、美政府救濟德國之提議、與美國重要銀行家意見相合、有銀行家數人以爲德國須其政府與國家銀行所行之列性計劃、當能以此短期債款渡過危局、俟內外信用恢復後、德國短期債款有一部份可改爲長期、

路透二十一日華盛頓電、白宮方面稱、國務卿史汀生昨在倫敦與各國代表磋商、保守美國救濟德國計劃之大意、並關於德國救濟之其他建議、不妨加以考慮、惟美國之計劃、係曾經考慮、一再斟酌之要件、不容多所變更云、以觀此可知美國對倫敦會議之態度、業已決定、

路透念二日紐約電、銀行界現漸信德國財政恐慌、終必引起戰債與賠款全部問題之復作、預料至少將酌減付款、紐約議增報稱、胡佛總統維持德國現有債款之提議、未曾喚起紐約銀行家任何感應性、舊紐約銀行家以爲從外援助德國、厥在縮減或取銷賠款之償付耳、銀行家所慮者、繼續對德之債款、但債期屆滿時、人將爭相提現、恐終不免再發生恐慌、

紅光一道 商大望影逃

所謂日本第一流球隊尚如是 現已五戰三敗尚敢輕視我耶

商大籃球隊昨晚與異軍突起之紅光隊交鋒於中華籃球房、爲該隊來滬後之第五戰、紅光以青光紅隊兩營組織成軍、益以新由法國返滬之徐克培、及也是急先鋒吳世傑、致戰鬪力驍勇無匹、在開火之初、商大戰情頗佳、以六對一佔先、紅光諸將好整以暇、幾度穿梭、吳世傑衝鋒陷陣、勢如破竹、連中兩球、董小培蟄久思動、加上一個、乃成七七平分、再演九九、嗣後商大變本加厲、激增五分、至休息時、以十四對十二居先、

片刻停留戰端重啓、兩軍戰局、愈見劇烈、紅光之吳·徐、左右開弓、紀錄一瀉千里、打成一七對一七之平分、復相峙一九與一九、此時商大陣脚、頗現搖動、遠東代表植田與大橋、均入戰漩、往來爭持、雖是十分迅捷、但分數仍無起色、反見江河日下、呈一籌莫展之勢、時間已屆、絕無爭扎餘地、被紅光以三一對二七之比擊敗、戰績列左、

▼紅光

姓名	職位	投中	罰中	犯規	得分
董小培	右鋒	三	二	一	八
徐克培	左鋒	三	一	〇	七
吳世傑	中鋒	四	三	〇	十一
俞仙恩	右衛	〇	〇	三	〇
關錦麟	左衛	〇	一	四	一
宋路後	左衛	一	〇	〇	二
總結		十一	七	八	三一

▼商大

姓名	職位	投中	罰中	犯規	得分
永井	右鋒	二	〇	四	四
大橋	右鋒	〇	二	〇	二
山脇	左鋒	三	〇	一	六
植田	左鋒	二	〇	〇	四
金子	中鋒	二	〇	三	四
前田	右衛	一	一	一	三
坂口	右衛	〇	一	〇	一
家田	左衛	一	一	三	三
總結		十一	五	十二	二七

紅光 上半時十二 下半時一九分
商大 上半時十四 下半時一三分
（注）商大今日無比賽、明日對持志隊

等着中葡聯隊來

南洋人開心

李惠堂說「這是國內最强的球隊」

星加坡七日快信云、頃接泗水來函、香港中華聯隊、應本埠中華球會之請、將於本年八月間南來爪哇與各埠球隊舉行比賽消息、經疊誌前報、玆據中華球會當局傳出可靠消息稱、香港中華聯隊、決定於七月二十一日由香港附搭芝巴德輪船放洋、預計行程七月三十日便可到達本埠、將來抵泗後、即以前池安之新亞旅店爲該隊之大本營、至於在本埠及各埠之比賽程序、除吧城尚未能指定以一定之球隊外、其餘均已支配停當、玆爲採錄於左、

（甲）泗水
八月一日 對酒界隊
八月二日 對益德後隊
八月八日 對選手聯隊
八月九日 對中華隊

（乙）巴城
八月十二日 球隊未定
八月十五日 同上
八月十六日 同上

（丙）萬隆
八月十九日 對聯主倫隊
八月廿二日 對選手聯隊

（丁）井里汶
八月廿三日 對友聯會隊

（戊）壟川
八月廿九日 對聯主莫餘隊
八月三十日 對選手聯隊

此外聞中華球會、因此次中葡聯隊之來、爲謀觀衆不致向隅起見、特將其在千拿蘭球場、大加擴展、與整理、聞現下一等座位已可容三千人、二等位亦特別擴充、其廉價之位則約可容納一萬五千人、是誠廣袤無垠、兼收並蓄、且此次對於二等位、亦均搭蓋涼棚、可無烈日暴曬、而且中華當局此回對於入場劵資、規定非常低廉、想屆時必將大受歡迎、又據中華球會當局林君秋桂云、據李惠堂告渠稱中葡聯隊、實爲國內最堅強之一隊、蓋集各隊之精銳而成者、其中如林玉英黎郁達等、本不能離職告假前來者、而林秋桂君特託港紳陳廉伯代爲疏通、卒致達其目的、抑亦可見中華會對此事之煞費苦心矣

中葡聯軍南征點將錄（二）

浩浩蕩蕩已乘芝巴德輪放洋

我國足球之光榮歷史

（香港特約通信）中華體育會聯合衛人及華東健將南征、乘戰勝陸軍聯隊之餘威（事載二十本報）已於前日乘芝巴德輪放洋、向爪哇一帶進發、行將與南華後先媲美、作爲下屆遠東雪恥之準備、立功異域、大丈夫不當如是耶、玆經記者詳細調查、南征健兒歷史如左、想爲四海兄弟所樂聞、

黃炳（右後衛）後備員爲中華後起之秀、在乙組效力、有極佳之表演、在中組比賽多場、獲得經驗不少、爲可造之良將、

李鴻青（右翼後備）中華中組球員、善於盤球、灣球準繩、去年南遊星洲、君亦偕行、

麥國棟（右翼後備）身軀雄偉、膂力過人、勇敢耐戰、曾參加征澳、爲足球界之好手、

黎國釗（中衛後備）去年中華到星洲、君與偕行、每次臨場、不負厥職、身材活潑、尤爲別人所難及、

何家强（正前鋒後備）身材偉碩、善於盤球、射門力猛、後起之將材、

陳光耀（右翼）綽號火車頭、走如脫兔、帶球直上如飛、出席遠東五次、征澳二次、左右足並用、出場比賽、始終無倦容、表演精采、令觀衆嘆觀止焉、

孫錦順（左前鋒）綽號鐵腿、射門球能破網而出、代表出席遠東三次、又被選爲埠際選手三次、盤球傳球極有把握、射門令門將無法挽救、

戴麟經（正前鋒）樂華名將、兩次南征、射入球數不少、年少力强、智勇兼優、本處各屆人士、猶記憶此君之藝術也、

陳家球（右前鋒）前後隨樂華南來、技藝精巧、盤射球皆妙、此次再來、定有一番新表演也、

高生河（正前鋒）代表香港埠際比賽五次、奔走如飛左右足射球、猛而且準、頂球如踢一般、身長善攻敵門、盤球使敵方不能抵禦不猛愧先鋒（即大告山奴）

高生鴻（右翼）香港埠際代表、盤球沿邊陷陣、灣球有方、當單刀直搗球門、走動迅速、此次南來得此君助力、眞如生龍活虎、定有良好表演也、（即小告山奴）（完）

香港棒球果然不錯 日本鐵騎爲我所破

最後五分鐘 妙不可醬油

全場表演甚佳 善攻善守各個技術均好
日本技無所施 梁國雄投球之功勞誠不可沒

香港十二特約通信、今日細雨濛濛、中華隊與日本比賽棒球、香港華人係去年全運會冠軍、近鑒於檀香山華僑隊之不振、乃大下苦功、是戰中華眞是强極、投手梁國雄投術極精、馮兆荃郭日智擊球、犀利無比、鄭達忠陳烈因勇傷身、鄭彪李承南接球少錯、其攻也猛、其守也衛、使日本人在前六局嘗鷄蛋滋味、至日本方面、八馬義爲全隊最出色者、攻守有力、投手三木、技亦不凡、村田·草野·西堂·均是善擊人物、獨八馬仙不景氣耳、

▽第一局··一對〇、中華勝、▼第二局··二對〇、中華勝第三局三對〇、中華又添一功、▼第四五六三局、對方嚴守、兩無所獲、▼第七局、日本反攻、連獲四點、與我平分春色、▲第八局、雙妙不可禦、七局既平反、遂加一局焉、

此時觀衆歡騰、中華担憂、蓋以日本能於最後一局、反敗爲勝、其氣概實可一世、故[illegible]中華必敗、[illegible]鄭[illegible]達忠來[illegible]武、身先士卒、猛打如陣、持棒上場、努力一擊、三木欲截無從、安抵一壘、繼之[illegible]擊將軍馮兆基打二壘、一棒打去、一壘打又成功、李承南作猛烈打、三木與八馬義良竄、李亦安然渡過、此時中華人馬佔全壘、局勢極好、[illegible]榮又繼一壘打、鄭乃歸位陳博明我榮再毀、犧牲打於[illegible]兆基歸營、陳亦因三木之誤、安抵一壘、鄭[illegible]上陣、高球飛[illegible]、局乃解、此[illegible]日本大敗

隊	位置	投手	捕手	一壘	二壘	三壘	游擊	右翼	中翼	左翼
中華隊		梁國雄	鄭彪	[illegible]	[illegible]	[illegible]	[illegible]	[illegible]	[illegible]	[illegible]
日本隊		三木	八馬	森	本村	八鈴	草野	西堂	[illegible]	[illegible]

隊		一	二	三	四	五	六	七	八	共
中華隊	得分	一	一	一	〇	〇	〇	〇	[illegible]	[illegible]
中華隊	安打	[illegible]	[illegible]	[illegible]	[illegible]	[illegible]	[illegible]	[illegible]	[illegible]	[illegible]
日本隊	得分	〇	〇	〇	〇	〇	〇	四	[illegible]	共四分
日本隊	安打	[illegible]	[illegible]	[illegible]	[illegible]	[illegible]	[illegible]	[illegible]	[illegible]	共七次

復旦體育部答羅君雄

說明對商大作戰的苦衷

有諸葛亮前出師表的意味

（復旦大學體育部吳世傑敬覆）

羅君雄先生、來示曉以大義、意氣勤勤懇懇、囑與日本商大罷戰、以揚民氣、循讀再三、既感且佩、惟拉有一言者、謹爲先生詳陳之、夫自萬寶山案發生後、擧國上下、孰不悲憤塡膺、敝隊同人初非木石、寧有視仇若無覩、而反與殷勤周旋者乎、第既已允之於前、玆又絕之於後、於國體、於人情、殆兩者均未有當、蓋臨時拒絕、適足以表示我人氣狹、非所以云民氣也、且彼日人、自去歲我國籃球隊於遠東會慘遭失敗後、視我國幾若孩提之童、幼稚不堪、於是去歲冬、竟敢以第三者流之長崎醫大、來滬挑戰、其輕視我國、於此可見、幸經我國各隊健兒、迎頭痛擊、令其棄甲曳兵而還、然猶未足以寒厥敵膽、乃今復有此次在該國素負盛名之商大籃球隊之來滬、度其意、直欲復前仇、而施威於我國、若不稍予以打擊、因仇絕之、於國體信義、固可捨之不論、然將何以挫其小視中華之迷夢耶、且夫所謂國恥者、遠東會之失敗、亦國恥也、何必僑胞之遭人陰謀慘殺後、而始云國仇哉、總之敝隊同人於體育固願奮身先登、爲國爭光、於國家大事、亦莫不枕戈待旦、願爲前鋒、當夫宣戰之日、必敝隊同人效命之時、此固其小焉者也、臨書涕淚橫流、謹陳鄙見、幸先生垂察焉、

合理不合理

本報願聽受讀者之公判

國難方殷各人應盡本身責任

▼來函一

主筆先生、

這兩天讀了某報關於不贊日本商大的消息和反對我國球隊與商大比賽的主張後、我心中感到十分的不自在、一則因爲堂堂的報館主筆、我國體育界的人才、竟有那樣不合理的論調、二則因爲那反對那標荒謬言論的報紙、竟只有貴報、我是不善寫文章的人、但對於此事我的良心實不能任我緘默、所以將鄙意寫一點在下面、

（一）近來日本體育的進步、遠非我國所能比、這是我們不能否認的、在遠東大會雪恥、又是我們公認我國運動界、目下應抱的第一步目標、然而如何能進步、如何能雪恥、只有「借石他山」「知己知彼」、那麼、日本商大來與我們比賽、不是我們最好的機會嗎、既能錯過、若說友誼、我們就只有「笑裏藏刀」的友誼、我們抱了此旨、個個能不與他們比賽、（二）定說不比賽就是愛國比賽就是辱國、這是不敢領教的意思、比賽我們可以得些運動上的實益、（如上說）不比賽、我們不能致他們於死命、（如不用日貨）比賽好呢、不比賽好呢、（三）報紙負有指導社會的責任、尤其關於此種的論調、更能左右青年學生的思想、若不能以愼重出之而徒意氣用事、是足使青年可怕的思想結果、所以我對於貴報此次的主張正義、謹表十二分的敬意、專此順頌撰安

勞無逸寄自青年會

編者按、本報讀者紛紛來信、表示同情、因篇幅有限、不再刊登、附此道歉、

▼來函二····

編者先生、

連日看見商大比賽事件、貴報的態度與言論、都是令人十分佩服、國難方殷、我人應積極的各盡本身責任、以堂堂體育界名士而兼負體育記者的使命、而亦作消極的主張、別的不必辯論、若眞如其主張、現在一切報紙不能再登日本體育新聞、停止一切體育而亦可以休業了、我想這總似乎……說不過去罷、天雖熱、望貴報記者切勿偷懶以慰同志、……一份子上、廿二日晨、光華學生

研究會 游泳成績

上海市中國游泳研究會之田三角游泳選手、及欲報名參加者、可於今日下午三至四時至靜安寺路西僑青年會免費練習、玆附昨日練習成績表於下、

五十碼自由式 尹衍均 二十九秒
百碼自由式 尹衍均 一分十秒
百碼背泳 俞斌祺 一分三〇秒 朱文麟 一分四三〇秒
百碼蛙式 許顯耀 一分三八秒 徐靜雲 一分四五秒

男子游泳也是不景氣

俞斌祺大發牢騷

斌祺不敏、好於運動、游泳一項、尤感興趣、民國十八年、組織中國游泳研究會、以個人薄弱之技術、與三百多會員、共同研究、年來學成者達百餘人、本年第二全國運動大會得悉有女子游泳一項、斌祺查本市尙乏團體學校組織訓練、遂會同數姑娘、發起女子游泳會、籌備數月、不見良果、幸報界熱表贊助、幸得成立、或在本市預選時亦能得選數人也、然對於男子方面、去年出席全運失敗而歸、我游泳界人應有努力奮鬥之志、準備今年出席第二屆全運會、與他處作一競爭、促成游泳技術之進步也、富西青發起游泳比賽時、托平間、貴國能參加否、斌祺答、須徵得鄒管機關

業餘網球

昨日市一公共體育場業餘網球競賽會補賽二場、㊀健宇組方和欽勝李乃昌、六比二、六比二、㊁網宇組方榮生勝張慧松、六比三、七比五、玆錄今日下午明日上午補賽、及本星期六比賽秩序如下、

今日下午補賽
顧振寰對何文英 下午五時半
劉季剛對張冠羣 下午五時半

明日上午補賽
鄒仁卿對黃季棠 上午六時
朱其清對柯存楓 上午六時

優游盃網球

今天四組比賽

下午四時半起 汪民硯毛鴻賓 程貽塗梁官英
下午五時半起 胡成有沈柏賞 郭啓達屠開元

美國國手 杜格戰敗

美國本年全國名列第一之杜格、於前日在廠省吉士納山作郎伍網球賽決賽時、被梵恩士以四：六、六：三、六：三、三：六、六：三、戰敗、梵恩士球藝甚佳、前途大有希望、

友誼賽

小球 公務勝誠蓬 七比〇
小球 哈哈勝晨雲 一比〇
小球 滬樂勝康樂 八比二

小球 體育勝柏鄰 六比〇
小球 天星勝紅雲 九比二
小球 優友甲勝雲雄 十一對一
小球 優友乙勝勇童 五對零

▼市中 隊本星期日下午四時對微風隊、五時對滬西隊、地點均在市一體育場、（附市甲隊通告）以下諸球員務祈準時到場、賈幼良、厲世明、王守達、丁兆成、吳鑫祥、程金冠、楊卿武、鄒[illegible]雲、王伯勇、賈季良、蕭謂田、[illegible]、小笠存生、萬紹等、

▼毅光 小球隊新近組織、陣線列後、黃鎬如 唐仕偉 楊九如（隊長）何鏡國 杜照生（副隊長）章欽才 楊夢影 牛力軍 章良才 伍仲謀 苗士林 歡迎函約比賽、通訊處南市大東門內豆市街紫順和豆號、

▼樂樂 小球隊選出蹤其浩爲正隊長、石之玖副隊長、馮寅生書記兼幹事、陣線如下、王福山 劉[illegible]賢 張興寶 傅驗明 石之玖 沈永康 陳元林 黃書功 諸其浩 牛力軍 蔣[illegible]祥 瞿瑞麟 莊學明、譚策均、錢云泉、張家鴻、卞義之、歡迎函約比賽、通訊處靜安寺路一千〇九十一號馮寅生收、

私立學校立案 有令嚴催

上海市教育局令催尙未呈請立案之私立中小學校、在本學期開學前一日呈請立案、逾期撤予取締、

市教育局代辦 勞動中學生甄別

報名廿七日止 考試廿九日起

程仲文方思本等八名免考

上海市教育局通告、案奉教育部電令辦理國立勞動大學停辦之中學部學生甄別試驗等因、玆將定於七月二十三日起至二十七日止爲報名日期、七月二十九日起擧行考試、考試科目、該中學部二年級生考試黨義國文外國文歷史地理博物物理、三年級生考試共同科目黨義國文外國文歷史地理物理化學、分組科目、工組三角高等代數、農組生物學作物學、社組心理學邏輯概論、四年級生考試共同科目黨義國文外國文歷史地理物理化學、分組科目、工組高等代數解析幾何、農組農藝概論農業經濟、社組教育概論政治經濟概論、補習班考試黨義國文外國文歷史地理生物學分析化學哲學概論、考試地點在大吉路私立南江女子體育學校及大南門中華路私立民立中學兩處、除已奉部令學生陸國楨程仲文方思本李平芬劉步亭易世俊楊家璧甘體源等八名毋庸與試外、所有該中學部各級學生均應於報名期內到方斜路大吉路市教育局報名、至考試日隨帶報名單及筆墨到場、又學生陳予賢丁鎮心李從弼左玉昌袁獲醒周芬棠過蘇民楊啓後鍾敬康段徵作蔣大頤周華國陳有文陳振武顧勝泉姜文煥褚鳴皐張原才陳文傑包上賢陳兆祥許泰生陳克齊鄒福禧姚潤泉牧錫璋戴巧生周祖高劉偉蔣火金魏應衡魏臣王有文朱國丰張福王兆麟等三十六名、學校因無相片、並應於報名時隨帶本人最近二寸半身相片一張、

我國網球國手竟敗於日人耶

觸目驚心

日本慶應大學網球隊來津挑戰、我方林寶華吳少香雙打單打均爲山岸村上所敗、按林寶華氏、迄至現在、尙爲我國第一名選手、在第八屆遠東大會、曾戰敗山岸志村組雙打、而山岸雖爲日本雙打錦標隊、單打則尙無藉藉名、如原田·太田·佐藤俵·佐藤次郎、均遠勝於山岸、而實力尙無此雄厚、我國運動員成績之退步、吾人除表相當惋惜外、亦應知所警惕也、（又吳少香曾獲爪哇單打錦標）、左圖、（自左至右、林寶華·吳少香·村上·山岸、（鼎章攝）

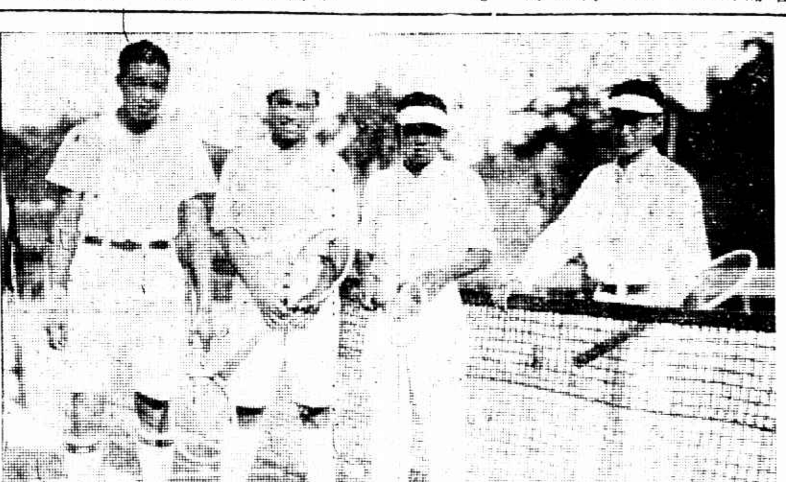

廣東種德園老藥局

烏鷄白鳳丸	每丸一元·半元·三角·一角二分 每兩一元·半元·三角
小兒回春丹	每丸一角五分
萬應痧氣丸	每瓶一角·五分·一分半
八寶紅靈丹	每瓶一角·五分·一分半
諸葛行軍散	每瓶一角·五分·一分半
麝香卧龍丹	每瓶一角·五分·一分半
十滴痧藥水	每瓶一角·五分
甘露午時茶	每盒三角
國貨薄荷錠	每錠二角半·二角 一角半·一角
國貨薄荷煙	每枝一角半

上海河南路中四三六號發行

數百萬人歡迎的「現代有名筆記」
西行艷異記 第三冊 單行本出版
附有各種奇異人物風景照片
每本大洋五角 外埠加寄費掛號費九分
此書一部共分三冊現已完全出版報上登碎看來不接氣接續之趣味異乎尋常「徐霞客遊記」遜其精彩「鏡花緣」比之較實在亦有「聊齋志」風味「水滸傳」外特闢蹊徑「官場現形記」補「國恥小史」所未備非比七俠五義一類荒謬之說不盡存數 不多欲購從速
外埠三冊合購者免除寄費掛號費洋一元五角
本埠三冊合購者照實價九折計算洋一元三角半
分銷處 浙江路中時報總館 山東路時報分館 北四川路海寧路口紅葉書店 文明書局 廣益書局 世界書局 民智書局 現代書局 新月書店 光華書局 北新書局 青島新民書局 南京時報分館 北平西南時報分館 杭州 蘇州 天津 各埠時報分館均有代售

亞林臭水
爲家家戶戶所必備
壁角·牆根·陰溝·廁所·垃圾桶·潮濕處·皆爲衛生物棲息孳生之所·每日以此水灑之·消毒殺蟲·滅菌辟穢·保障安寧·
五洲大藥房發行 上海四馬路
支店 北四川路 東門 蓬萊市場

利便良藥 終身可服
嘉德紅色補丸、自製純粹草藥、性極溫和、通便平肝、靈驗如神、不含甘汞水銀鐵質鹽等有害成分、既不腹痛、亦不成癮、男女老少、服之咸宜、
各大藥房均有出售
上海科發大藥房總經理

鄒愛貞退而求其次 一萬元希望是否能達到

正式提起離婚之訴

看：中博士之計矣

原告或未明……何所見而云然

經濟博士唐惠玄（卽唐崇慈）與伊妻鄒愛貞、在地方法院互相涉訟、鄒控將屆十月、穫章數不勝數、此次唐惠玄又向特區法院起訴、尙在進行中、而鄒愛貞則延楊志豪律師在地方法院調解庭聲請離婚、因對造不到、調解未成、鄒乃正式提起離婚之訴、要求給付贍養費洋一萬元、並子女教育費洋一萬元、訴訟費用、請求裁判、其詞略謂被告唐崇慈遺棄不顧、請求判令給付贍養及准予離異、

〔緣〕原告於民國十二年間嫁與被告唐崇慈卽唐惠玄爲室、結婚未久、卽發覺被告在原籍（廣西）已有妻室、當向交涉、被告曾立有悔過書存證、其時原告與被告身在異域、原告又舉目無助、莫能與抗、忍辱相安、無非冀永愛勿渝、返國後、被告不得就、境況困難、原告以母蓄濟之、不足、復將母家祖產出抵以成全、於是謀得宜昌印花稅局長職、

〔接〕事之初、原告未曾同去、比聞在宜用度揮霍、嫖賭甚豪、原告因懼其金盡袋敝、一旦聲明狼藉、恐職務攸關、而被告當時熱狂過分、忠言逆耳、反攖其怒、因是生隙、不久被告被撤、嗣後意見叢生、感情日劣、猶憶去年八月十六日之慘痛事發生之隔晚、被告在旅館中與一從粵中同來之女子幽會、

〔當〕被告初歸、原告卽覺其舉動有異、暗中監視、被告乃漏夜商成先發制人之毒計、思陷原告於永刼不超升之地、幸蒙鈞院明察、寃抑得伸、然被告藉此卸盡仔肩、竟置原告及子女於不顧、寧有是理、至夫婦之愛、本已決裂、但未經合法離異、則被告遺棄之罪、難以抵賴、原告生活艱難、撫養子女實不能堪、要求准予離異及贍養費等云云、

〔昨〕日上午十時由童纓履推事特開第八法庭審理、被告唐崇慈不到、僅由原告一造偕同楊志豪律師到庭、訊據鄒愛貞供、二十六歲、上海人、現住文廟路二十號、並供述前情、又稱、去年八月十六被告同來之人先將我妹拖出、知爲錯誤、後又將我拖出、誣指有不端行爲、其居心險惡、已可概見、官曰、爾請求離婚、是中了被告之計、答•先前被告在外要我私自離婚、允許給我二千元、我因並無失德之處、所以不願、現在被告如此居心、設再重圓、恐再遭誣陷、官曰被告今日不到、候再續傳審核、遂告退庭、

名爲夫妻 實無情感

李盛方不滿於床頭人

生理上有異點 是以：猶是處女

結婚一年餘

懸疾　虐待　遺棄　種種理由……得請離異

江北婦人李湯氏、二十一歲、去年三月嫁與甬人李盛方爲室、玆氏忽延高文麒律師具狀特院、請求准予離異、並着李盛方給付撫慰費生活費共二千九百元、原因係李患有天閹病症、過門一年餘、從未舉行房事、更將氏虐待、其訴狀略謂原告於上年三月憑媒張金生嫁與李盛方爲妻、不料被告身患隱病、不能舉行房事、故迄今一年有餘、原告

猶是處女

雙方均可調驗、名爲夫婦、實無情感可言、人生大欲消滅殆盡、氏姑氏夫均不以媳妻之禮相待遇、竟視若傭工、稍有違言、輒遭虐待、繼漸增厲、實施毆打、本年廢歷正月初九日、用竹棒毆打、蔴繩綑綁、以致遍體鱗傷、氏姑在旁助紂爲虐、曾報捕房、且於本年三月二十八日又因細故、被告竟將氏面部擲於

碎碗之上

、致面部受傷甚重、血流遍體、乃赴滬南平民醫院診治、出有診斷書、並向鈞院刑庭自訴傷害原告終身、且此等行爲、顯係惡意遺棄、終身幸福被其剝削、既無夫妻事實、自屬不能同居、特依民法親屬編一〇五六條之規定、應由被告一方賠償損失洋五百元、以資撫慰、被其傷害遺棄無以自活、應由被告給付生活費至少每月需洋二十元、以

十年計算

應需洋二千四百元、並依據大理院判例五年上字一四五七號•一〇七三號•六年上字六三四號•國民政府第二次全國代表大會婦女運動決議案第二款、判令原告與被告李盛方離異云云、昨晨由許文鎔推事開庭傳訊、據李湯氏陳明案情、但據被告供稱、我前在表兄施振民所開之洋貨店內辦事、今施店已收歇、故我已回原籍上海、並無住處、祇暫居表兄家、並延律師提出管轄問題、許推事核供、以本案尙須調查、候查明再訊、

咖啡館中女侍 侈談自由

老老強不過

住居海寧路福壽里一六四二號蘇州婦人王華氏、有養女阿小者、嬌小玲瓏、年方花信、喜作時裝、轆轆而至北四川路湯白林咖啡館爲女招待、阿小之生母已故、老父淩錦生在蘇、近以阿小從幼許字與人、現男家將欲迎娶、不宜留滬、故特來滬向王華氏領回、詎阿小絕端否認已許字與人、且侈談自由、不願隨父回籍、其父遂請當地白相人意欲搶女回籍、詎被阿小預報海寧路捕房、將一干人證拘去、經捕頭訊問之下、以該女阿小既不願歸、着其父自赴法院起訴、不應強搶、乃斥釋了事、

揚州老媽子 權充主婦

北站頭夫頭目

與妻互訴案續審

輒姘頭事　證人不說眞話？

南京婦人巫周氏、近在地方法院檢察處狀訴乃夫巫慶仁（係京滬車站頭夫頭目）遺棄重婚、而巫慶仁則延律師在地方法院民庭請求離婚、其理由指乃妻奸姘巡長及捲逃、出外七載不歸、曾奉審訊未結、鑒候補傳重婚之王氏到庭候質在案、昨日續審、原告偕律師到庭、被告巫周氏亦延律師出庭答辯、先問巫慶仁是否你說你的妻子與巡長軋姘頭、答是的、有證人楊萬高朱楊氏可以證明、官命楊萬高至案、供稱前與巫慶仁同居、惟彼倆夫婦吵鬧有之、不知有軋姘頭之事、朱楊氏所供與楊相同、官復問巫慶仁、你說他們均知道你妻軋姘頭、爲何現在他們俱說不知、巫答他們不肯說、次據巫周氏供稱、他重婚遺棄、我要求給付贍養費洋四千元云云、問官命王氏至案、供年四十九歲、揚州人、今年三月二十六日至巫家幫傭、每月工資三元半、至五月初四因家中有事辭歇、由巫給我工資洋四元五角、官命巫周氏當庭指認王氏是否爲巫慶仁重婚之婦、周氏答稱不是的、另有其人、問官得供、鑒候再行調查覆核、定期續審、

私奔 歸咎於夫

先被姘片非綠賭

可望團圓

崇明人王祥郎三十八歲、其妻趙氏、三十七歲、廢歷上月初七私奔來滬、與同鄉人楊少卿姘識、賃居浦東泰同棧附近、前日傍晚經王探悉前往、見妻正與楊對坐晚膳、趙氏一見本夫、面無人色、而姘夫見事已敗露、乘間逸去、旋經王報警將趙氏扭至警察第四中隊、轉解三區、訊據王祥郎供明趙氏背逃情形、請求給領、詎趙氏不認王爲本夫、嗣經區長一再盤詰、趙氏始供、實因丈夫不務正業、嗜好賭博、且吃鴉片、故氣憤與楊姘識、潛逃來申、今被尋獲、不願回籍、否則須夫先戒鴉片、以後不賭、可以夫婦團圓云云、區長判解法院發落、

公寓主被控不成立

姦顧　情理　不可少

雖未結婚確曾同居

法租界愛多亞路中公寓主徐榮發被婦人丁月英在法公廨控其遺棄重婚、求請追償贍養費等情一案、審訊之下、官告兩造辯論終結、聽候判決在案、昨屆判決之期、兩造當事人各偕律師投案候示、經吳承審官開庭宣判、訊得兩造並無正式結婚證據、原告所控重婚遺棄等由、碍難成立、惟原被告雖無正式結婚、然而同居一處確有其事、應着被告酌給原告撫慰金八百元、

寡婦無幸蒙辱

好吃懶做 多疑

夫婦興訟疑人慫恿

嘗異味 未免寃枉

寧波婦人李陸氏、三十二歲、住浦東陸家嘴春江里九□、青年喪夫、矢志守節、向在附近英美煙廠錫包間做工、昨晨六時進廠時、遇同鄉男子邱和清者、手持紙包一個、守候廠門首、迨陸氏經過、邱卽將紙包向氏面部塗抹、詎紙包內盡係糞穢、臭氣四溢、邱見目的已達、乘間逸去、陸氏受辱後、奔赴公安局三區報告、至午始將邱拘解到區、訊據邱供、三十一歲、住福豫里念二號、現無職業、因吾髮妻徐氏亦在英美煙廠做工、與陸氏甚親暱、近夫妻不睦、妻在地方法院起訴、欲與吾離婚、現調查內容、係陸氏從中唆使、破壞吾倆婚姻、故今日辱罵有之、至拋糞非吾所爲云云、復經傳到邱妻徐氏、供稱二十七歲、實因丈夫好吃懶做、時常逼余向母家借款、已被借去二三百元之鉅、不得已向法院訴請脫離夫婦關係、此乃自己主張、並無人唆使、復據原告李陸氏供稱、被告和清事先向我索借二三元、否則卽以非禮對付、試思二十三歲喪夫迄今、並無不端行爲、今無故遭此奇辱、請求公判等語、區長乃判邱拘役十日、以示薄懲、

贖牛命

販牛人感動 情願改行業

慈善商人

昨晨九時、楊樹浦大純廠門前、行人叢集、路爲之塞、探詢之下、始知有一鄉人牽一小牛、販至虹口屠場求售、牽經是處、該小牛忽跪地不行、鄉人力加鞭撻、終不肯起、惟觳觫哀鳴而已、後由就地米商徐芝泉君以三十元代價贖回放生、而牛卽應聲起立、斯亦異矣、販者爲川沙人、名江桂生、有人當時勸其輟斯業、另覓生涯、彼則俯首拱手、連聲諾諾、似表示不勝有慚於中者、足見天下無不可化之人、但恐誠心未到耳、

來函

時報社主筆先生大鑒逕啓者頃據當事人姚楊惠震女士聲稱閱七月十五日時報刊有馬姚雙服毒新聞一則內有故意捏造事實毀氏名譽不知該訪員是何用意在此事發生完全因小女玉英女流無知以致被馬十祥所誘惑適合共同服毒氏自幼讀書粗知禮義深悉亦爲親戚鄰居所咸知卽對於小女玉英不但無虐待且復多方愛護（有玉英在法院供辭可查）而訪員知風從何來委託貴律師代函更正等情前來按此事關楊女士一生名譽用特專函奉達卽希載入新聞欄內予以更正以照實在至紉公誼此致並請撰安　律師□□□敬身謹啓

常一日三遷 防不勝防

無奈偵探的耳目

行•踪•詭•祕•之•通•緝•悍•匪

林梅生 安樂宮中 終於俯首就擒

閩省多年通緝未獲之著匪林梅生、玆悉年三十餘、在福州等處曾犯殺人放火巨案、其行踪秘密、潛踪來滬、始則逗留於公共租界、其住所常一日三遷、淞滬警備司令部偵查隊長前日偵悉其住於愛多亞路安樂宮旅舍三號、立派幹員會同捕房探捕馳往、果將林拿獲、卽於昨日午後已由偵查隊提回訊辦、

祥泰木行 血肉橫飛

後晚發生慘事

機器上送掉兩條命

楊樹浦路八十號祥泰木行機器間傷工匠之紹興餘姚人徐毓定、廿三歲、前晚十一時十分鐘在機器間內修理機器、偶一不愼、被機器上之皮帶捲入、當時徐已昏去、經同事葉宗體瞥見、急將機器電門關閉、乃設法救出、奈受創甚重、左腳已被軋去、遂報告楊樹浦捕房、飭探往查一過、將徐車送醫院、因傷要害、旋卽殞命、昨由特院委郭檢察官檢驗屍身之下、據證人葉宗體投案訴經過情形、繼由尸妻徐沈氏投訴死者係小夫、我夫在紹鄉間、來滬未久、家中尙有婆婆及小孩等、一家數口、全靠丈夫一人養活、今遭慘死、懇請官上着該木行從優撫恤云云、郭君核供、遂諭驗得已死徐毓定委係生前在祥泰木行工作被機器軋傷身死、尸交其妻徐沈氏具結抬殮、又訊、楊樹浦祥泰木行鋸木工人某甲、年約卅餘、昨日上午八時餘工作之時、偶不經心、身上衣服被捲入鋸木機中、霎時連人捲入、身體軋成三段而死、傷狀至慘、屍體後經楊樹浦捕房派捕送至驗屍所候驗、

十二人拘去 大活動

共產黨假萬寶山案

淞滬警備司令部偵探隊偵悉滬地共黨、將假萬寶山案大肆活動、當卽通知捕房密派便衣探捕四出梭巡、至七時半至八時半間、先後在外灘公園及靶子場拘獲粵籍共黨林瑞葉陸代王越滋黃宜昌等十二名、搜獲傳單多張、咸標有擁護蘇維埃等字樣、當卽帶回捕房、押候解究、

破：仇殺案 在場

舞台門前

李汝猷亦 小販也說良心話 認不清

寓居北四川路六百九十四號之粵人李汝猷、因與同鄉人歐振邦本月一號晨二時許在閘北五區轄境虹江路廣舞台門首被仇人毆傷身死一案有關、日前被管公安局拘獲粵人張東生一名、供出李亦在場、前日經市公安局偵緝隊員陳克卿偵悉李住居地點、遂持文投虹口捕房、請爲協拘、捕頭派華探李永基齎往、按址將李逮捕、帶入捕房收押、昨晨解送特院、據捕房律師厲志山陳述案情、並稱、捕房對於移提被告一層表示同意云云、繼由公安局偵緝員陳克卿投遞公文、請將被告提回訊核、又據霍東生稱、當時死者在該處先被人毆打、繼用刀殺傷、而李實在場等詞、又據嚴次芳證稱、在虹江路廣舞台戲院內爲小販、與死者係朋友、是時從該處同行、至內記成衣店門首、少見所從劉人向死者詢問爾是否歐姓、卽將其兇毆、吾見勢不佳、乘隙逸去、翌晨撫悉伊被人打後用刀戳傷身死、對於該案之被告、不能證明等語、質之被告完全否認在場、推事核供、諭李汝猷准交市公安局偵緝員陳克卿提去、

閨女失常態

五聖作怪？！

歸自喪家　神經錯亂

又是和尙道士的好生意

吳淞女呂閘住戶劉金興之女二囡、年甫雙十、貌頗娟麗、惟頭不正、爲美中不足、尙未許人、前日其舅病故、二囡往舅家弔唁、因平日頗愛此舅、故號哭甚悲、及晚返家、後突然舉止失常、其家人等初尙不以爲異、詎吃飯時二囡手執之飯碗、忽平空飛至門角地上、雖欲起立而不能、大呼稱被人用索綁縛雙足、後經家人强拉之行、迨如厠時、竟又狂呼有人拉其小衣、及晚上床睡覺、忽稱床上有一男子睡着、不能共臥、披髮逃出、其家屬聞訊、入房視之、則床上闃無一人、乃知其患類似神經之病、急將其送至醫院診治、醫生謂神經錯亂、一時難癒、迷信者則謂遇着五聖、因而作祟、非禳解不可、一時遍傳鄉邇、咸稱奇不置、

賊眼紅

▽▽▽▽▽▽▽ 命懸一髮朱實在窮 當去長衫

船夫援救 失意少年

前晚十一時、有一青年男子、搭乘舢舨、在蘇州河口投江自殺、幸由舢舨夫設法救起、鳴報水巡捕房華捕、將其帶至捕房、訊據供稱、名張子華、二十歲、雲南人、住福熙坊三十五號、在滬並無職業、擬往徐州找友謀業、苦無盤費、故當去長衫一件、祇當得洋八角、不足以充旅費、旋在電車上被扒手將八角悉數竊去、自念命運若是不通、遂起死念、投浦自盡、以免流爲餓莩、當在其身畔搜出銅元十四枚、當票十張、零物數件、詢其滬地有無親戚、則云有伯父名張仲良、捕頭乃派包探往傳、其伯遣人到案偕張歸去、

上回喫過虧 再來對不起

專事混用僞鈔被捕

浦東人奚典生、前日至肇嘉路八〇〇號趙玉書所開之襪廠內購買毛巾二條、當給中南十元僞鈔票一張找洋九元六角而去、後趙始察出、但已難追、昨日奚又至該廠購襪一雙、給交通五元票一張合找、趙一時察不出眞僞、持至對面錢店兌換、始知又是僞票、遂報崗警將奚拘入二區一分所請究、當在奚襪統內又搜出實業銀行五元僞票一張、可見奚專爲行使僞票者、旋解公安局第三科收訊、

地皮掮客犯罪

私用定銀案宣判

住居廣州路無號門牌爲地皮掮客之浦東人奚根發、因於五月十三至本月十四日之間以兜售楊樹浦朝陽路附近地皮爲由、向新康路四號商人范德文地產公司騙取定洋二千元、在賭窟內輸盡、無法彌縫逃滬、案發、被楊樹浦捕房派探目沈禹丹在松潘路將奚拘獲、解送特院訊供、各情已誌本報、業已辯論終結、昨晨判決奚根發處徒刑一年、裁判確定前羈押日數准以兩日抵徒刑一日

觀燈兩女罹禍

車下死傷案宣判

私訴撤回 允和解

十五元罰金容易繳

住法租界蒲柏路三七九號弄內秦煥章之七歲女兒金弟、與同居張阿龍之八歲孫女福珍、本月十三日下午攜手出外觀看法國民主紀念燈彩、行至霞飛路地方、不料被汽車夫何有裕所駕卡車駛來、兩女孩不及避讓、以致滾入車輪下、張福珍內受傷過重、立時殞命、秦金弟輕傷下部、各情已誌前報、昨由捕房將被告傳解法公堂請究、先由車務處捕頭稟明前情、繼由原告秦煥章張阿龍兩人同稱、此案業由被告託人前來和解、商人等已經應允、對於私訴部份請求撤銷、中西官判何罰洋十五元、或押七天以儆、

著名綁票匪

徐阿庚等三人兩處獲捕

著名綁票匪徐阿庚徐榮庚、匿跡北山西路一百六十號、被虹口捕房偵悉、昨日午後由中西包探按址馳往、將兩匪緝獲、據供尙有同黨陳杏江匿居江灣路翔殷路三十二號、乃復派探前往、將陳續獲、帶回捕房、一併押候解究、

隊長托盤賣西瓜

大統路……共黨機關 一無防備

出槍大喝 開始查拘

不得已而開鎗

夏家弄口

市公安局偵緝隊據眼線報告、謂邇有共黨機關設在閘北大統路夏家弄口永祥里九十五號、盧隊長特於前晚九時許、率領探員二十餘人前往該處散布四週、當由隊長親扮賣西瓜者、手托切就之西瓜數塊、口呼阿要西瓜、時該處九十五號之門正虛掩、而客堂中聚有男子十餘人、盧隊長推門而入、衆見賣西瓜、聲言今天很風涼、我們不要吃西瓜、快出去、盧隊長見若輩均穿單衣、且無抵抗物、卽拋去西瓜盤、摸出手槍、喝令勿動、聽候搜查、彼等初以爲強盜、見探員魚貫而入、始知事敗、紛紛圖逃、探等奮勇上前、當場捕獲五名、餘皆從後門潛出、探員恐傷及無辜、初不放槍、尾隨出外、迨至夏家弄口、逃者仍舊狂奔、探乃連開四槍、均未擊中、當以該處道路曲折、黑暗異常、故卒被兎脫、旋將獲犯拘往四區總署、未及審訊、卽押登汽車而去、聞探等當時並搜獲共產證據一束、

萬寶山案 喚醒全國同胞

一致對日經濟絕交　提倡國貨堅持到底

——勿再貽五分鐘熱度之譏——

怵目驚心之萬寶山案、日人縱使鮮民、屠殺華僑、死傷無算、全國民衆、聞之莫不憤慨、上海全市各界、已組織反日援僑大會、準備對日經濟絕交、凡我國民、允宜一致奮起、堅持到底、勿再貽五分鐘熱度之譏、夫國人感受帝國主義者之侵略久矣、其空言抵制外貨而不澈底者、以國貨無良好之替代品也、如本國貨已有物美價廉之出品、而猶欲往購外貨者、吾深信必無其人也、

中國化學工業社出品之三星牌蚊煙香爲著名之國貨、自闢除蟲菊農場、用最新式化學方法製法、品質功效、俱較日貨尤香、有過之無不及、三星牌觀音粉質地純粹、製造精良、爲調味之上品、功用與日產調味品無異、而價亦較廉、願國人一致購用、以免利權外溢、爲國家杜塞一部分漏卮也、

總公司 上海河南路四四四號
分社 天津估衣街歸賈胡同 青島四方路三十九號

中國化學工業社啓

考古輿地家注意 河朔訪古新錄 十四卷附金石目十卷

此爲民國三年迄十年上海顧燮光先生訪求河南省各縣三百廿四縣古刻之作歷時八年深入太行訪得由漢迄元上碑刻七百餘種多金石家尙未之著作新已出版每部四冊定價白紙洋三元洋紙一元八角 影印新出土漢袁安碑篆書每精冊份八角 贈送金佳石好樓碑帖書目錄內附書法源流論 外埠函索附洋一角郵資卽寄
發售處 上海棋盤街科學儀器館及西泠印社 蟫隱廬 中國書店 北平富晉書社

新發明之美眼機　破天荒之美人具

不用藥石一分鐘內能改換美麗之眉目

▲凡用過此機美而艷明眸中放出一種可愛可憐的魅力如鮮花之引蝶暗中惹得人人快感有不可思議之美麗也

▲本行出品已向國民政府呈請專利別人不得模仿

製造所 總發行 義成行興記 北四川路底寶樂里第三弄三十九號

經售處 南京路先施 新新 各公司 麗華 北四川路義泰洋貨店

金城銀行

本行建有最堅固保管庫 出租大小保管箱

容積寬大　租費低廉　手續便利　保藏穩固

保管露封各種證券　代收證券本息

滬行 江西路二百號　電話 六零八四五 六七

詳章函索卽寄

架海金梁

法國山得爾巴黎 白濁丸

鄉下人眼望著天 只是歎氣 無奈何

陰雨半月 稻秧棉花全淹沒

一片汪洋猶如一片血腥的戰場！

大雨連綿、已將半月、浦東滬西各鄉低窪之處、均成一片汪洋、田稻菜蔬、淹沒水中、昨據蘇浙鄉人云、蘇州之洞庭山・木瀆・蕩口・紅塔等各鄉、農田均已淹沒、黃秧浮蕩水面、各農人紛紛赴縣報荒者、竟有踵接於途之概、並聞浙江之紹縣溫台等處、亦已均成澤國、加之山洪暴發、勢甚劇烈、民間大受損失、災象已成、秋收恐有絕望之勢、

上海愛多亞路廣西路角

唐拾義久咳丸 功效之特色

丸味清甜 不必嚼碎 不用水送 口含溶化 藥未到胃 而咳已止

世界各埠均有經售每瓶一元二角

上海搬場公司 海上首創第一家

對於搬傢具運行李送嫁粧經驗最富資格最老且搬夫四名尤為熟悉老練

總公司漢口路十號 電話六三三九〇

分公司 大世界西首 電話六二三九三 河南路橋堍 電話一八八七七 東百老滙路 電話六一三九四

米價漲起元許 大水影響 來船稀少

閘北平時每日抵埠常熟無錫等幫米船有七八十隻、南市平時每日抵埠松江同里等幫米船三四十隻、現因黃霉時節、各地大水、天氣陰雨、故閘北抵埠者、祇二十餘隻、南市祇五六隻、來源稀少、因此漲價、昨日米市特別白米十五元、頭號白米十四元三角、二號白米十三元七角、三號白米十二元一角、特別洋秈米十三元、頭號洋秈米十二元五角、二號米十二元一角、較前每擔漲起約一元左右、秈市米號同業公會定今日派陸文韶・張念萱・史鴻勳・徐靜之・陸景文等五人、備呈晉京、請願免徵營業稅、

激流 長篇小說

巴金作 （八十八） 保留版權 不准轉載

「這樣等待下去是沒有辦法的，我說非睡不可，」覺慧毅然站起來，解衣服上的鈕扣，做出勇敢的樣子。

「睡了也好，只是衣服卻不必脫，」覺民這樣阻止他，可是他已經脫了衣服鑽進被窩裏去了。他把棉被蒙着頭，果然槍炮聲就漸漸模糊起來。

第二天是一個晴天，太陽帶了新的光明從天際升起來，照見這公館依然無恙，只是地上凌亂擺了一些瓦片和梢子，屋頂上有幾堆碎瓦，右邊廂房底屋脊被打落了一段。然而槍[illegible]，空氣變得很[illegible]。

覺民弟兄到母親[illegible]，見三嬸和淑英在那裏帶着疲倦的面容和蓬鬆的頭髮。地板上鋪了厚的氈子，屋裏的東西很凌亂，四張方桌並排地放在屋中央。據說昨晚上母親們就睡在桌子下面，用被蓋把四面圍得緊緊的，不透一點風，以爲這樣便可以躲避槍彈了。母親又告訴他們說昨晚上三嬸和淑英也在這裏睡，因爲三嬸屋後的琪子裏落了一個砲彈，把牆打落了一角，所以她們馬上搬出來。

母親又問：「你們昨晚上睡得好嗎？」

「上床不久就睡熟了，什麼事都不覺得，」覺慧直率地回答。

「虧你們這樣膽大！我們昨夜一晚沒有好睡過！」淑英搶着帶笑說。

「大概在三點鐘光景，好像一顆砲彈飛過你們底屋頂，中[illegible]，接着又[illegible]了一大[illegible]少奶奶哭着拉了海兒奔到上房來。我恐怕你們底房裏中了彈，叫你們，又不見應聲。外面槍子像急雨般落着，沒有一個人敢出來看你們。後來叫鳴鳳出來看，你們底房門緊緊關閉着，再叫也叫不開。不過我們總知道你們沒有出事，總算放了心。今晚上千萬不可再像這樣子，應該隨時謹防着，」大太太說話本來快，這時候接連地說下去沒有一點頓挫，一口氣說了這許多話，話語從她底口裏出來，就像珠子從斜面上滾下來，一直到底滾個不停。

「我素來在夢裏很容易驚醒的，不知怎樣，昨夜竟然睡得那麼香，外面鬧得那麼厲害，我一點也不覺得，」覺民笑着對母親解釋說。

這時候覺新同克明從外面進來。

「現在不要緊了嗎？」大太太看見他們平靜的臉，覺得[illegible]寬慰了許多，這樣問。

「大概沒有事了，」克明笑着

熱心救災 廣東同鄉

此次粵東東西北三江潦水暴漲、災情重大、昨本埠粵僑商業聯合會接廣州方便醫院電稱、上海大新公司陳宗譓蔡昌鑒、北江水災、清英清四三南花等縣、崩塌過百、災民遍野、比乙卯年更慘、省市路濟、本院四日發起急賑、至十四日聯合各界辦理廣東水災賑濟會、廣州方便醫院陳惠普叩、又香港東華醫院電稱、粵僑商業聯合會鑒、巧電悉、粵潦災情重大、災區廣濶、哀鴻遍地、待賑孔殷、迭經籌辦急賑、由敝院及華商總會主持、請籌款賑卹、香港東華醫院湯[illegible]等語、時該會長陳炳謙適在莫干山、得電趕回、即召集同鄉會議、發起籌賑會、除由該會撥款五百元、已印外、復由陳炳謙捐洋五千元、已印就捐冊、分送各界、並由旅滬粵商雜糧業慎守堂、進出口業裕安堂、糖業廣安堂、牛皮業懷安堂、花紗業照安堂、綢布業聯合會、及各大公司分頭募捐、極爲踴躍、又經衆議推定本埠廣東銀行、國華銀行、先施、永安、新新、各公司爲總收賑款機關、

女郵務員資格 要求解釋

上海郵務工會爲從實錄取女郵務員事、呈文交通部、以指令中、實多重女輕男之嫌、請爲解釋

借款裝電燈 浦東公司意在發展營業

浦東電氣公司訂定貸款裝燈辦法一種如下、㈠每戶以三盞至五盞爲限、㈡借款担保、以該戶鄰近店舖、㈢裝燈每盞得向本公司借銀三元五角、不計利息、以之代付裝費、及材料、款分十二個月拔清、應繳裝燈押櫃、仍照章程於報裝時一次繳足、

趙鐵橋立銅像 明天公祭

趙鐵橋遇刺、已屆一年、招商局同人組織之治喪委員會、因定明日開會追悼、並舉行趙公銅像揭幕典禮、安置銅像地點、現暫假黃浦灘路七號中前航業公會、將來則在浦東楊家渡招商局新廠、銅像高度達一尺五英寸、係半身像、由江小鶼承辦、

海軍艦長調動

海軍部近以部令發表靖安艦艦長陳安泰升爲逸仙艦長、所遺永健艦長由江貞艦長鄧則勛升補、江貞艦長則由海軍第二艦隊司令部參謀陳紅基補充、另調楚有艦長邱世忠爲自強艦長、所遺楚有艦長由定安運艦艦長方榮升補、定安運艦則由靖安運艦艦長賈勳調補、德勝軍艦艦長劉煥乾調充第二艦隊司令部參謀、威勝軍艦艦長高憲乾調充海籌巡防處科長、所遺之缺由海籌艦艦長吳仲禧升補、德勝軍艦長由順勝艦長薩師俊調補、威勝艦長另以勇勝艦艦長戴熙經調補、而威勝艦長林建中則調爲海籌軍艦副長

「普陀山」專船 遊客稱便 每星期一次

普陀遊覽服務社現已向□北公司包定寧興輪船大菜間全部、舖位舒適清潔、飲食優美衛生、船中備有無線電小電影及跳舞等娛樂、現定本星期六第一次直放普陀、下星期二晨即可回申、以後每星期一次、關於次來回船票業將售罄、欲知詳情可向南京路[illegible]西路口該社接洽

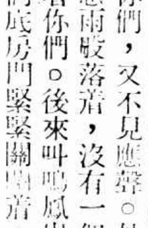

工商一覽

▼前日有虹口捕房捕頭狄思威路捕房捕頭到五區一所、會同所長查勘越界築路通行車輛、北四川路狄思威路、無公共租界車照而有本市公用局車照者、以後可能通路直行無阻、

▼滬江大學暑校近由該校大中學學生聯合發起遊藝會、將於本星期六在該校大禮堂舉行、節目分戲劇與音樂二部、歡迎各界來賓參觀、

▼外交部長王正廷、以二十五日爲本人五十生辰、深恐部屬及各方爲之鋪張、今日午前九時由京乘坐早快車來滬、

▼河南安陽管與煤礦礦主王氏、特皆辦事員陶子常王永清來滬、徵求投資合作、並設辦事處於愛而近路萬祥里七三一號、聘宋十鑫爲該礦駐滬辦事主任、

▼上海慈善團體聯合會、昨日各派代表、齊集雲南路仁濟堂、出發赴靜安寺參儀原舉行公祭、計參加之慈善機關有上海濟生會上海慈善團閘北慈善團普善山莊滬南慈善會上海醫院保安養老所普益習藝所一善社綏疾院婦孺救濟會新普育堂等卅二團體代表五十餘人、由王一亭主祭、徐乾麟黃涵之等襄祭、時有明星電影公司在旁拍攝活動寫眞

▼水木工會 [illegible]南安路四七二號第七區水木業工會、於昨日（廿二）上午六時半、突被徐國興之子志高率領多人搶入什物大批、堆置滿室、已向黨政機關呈明眞相、請予懲究、

▼軋毛同業公會、選定卲玉衛王韻笙吳玉成三君爲籌備委員、並推定卲玉衛爲籌備主任、王韻笙爲[illegible]主任、吳[illegible]

團體的活動

▼航業公會 呈交部[illegible]、即日開始工作、加徵裝載甲板等處貨物噸鈔、對於維私保安、絕無裨益、苛細騷擾、不勝擔負、請予取消成命、

▼漆商同業公會選出吳藍槐爲市商會代表、方文炳爲當然委員、周信三莘毅三章南熙爲常務委員、

▼市民分會 靜安寺附近各馬路商店住戶發起組織之上海市特區市聯會第二十二區分會、前日成立、徐文淵・閔一飛・王紳成・張品山・秦林生・鄔炳章・陳毓生・王中江・姚永淵・嚴炳文・蔡九皋等十一人當選爲執行委員、徐文照・談文蔚・何仲明・顧留馨等四人爲候補執行委員、

▼浦東同鄉 杜月笙江倬雲楊清源葉惠鈞秦硯畦等、發起組織旅滬同鄉會、定於今日下午六時京座華安大廈八樓設宴、邀集諸同鄉領袖討論進行、

▼國際公會 爲法租界[illegible]捐事、致函法租界華人納稅會、請轉要求免征、

▼常熟旅滬同鄉會聘任胡元谷爲文牘主任、推定鮑斗南爲永庭爲虞山隊、錢臨生陸壽南爲莘里隊、趙聯琛沈元愷爲福山隊、周懋南曾英華爲支塘隊、殷松[illegible]孫翔仲爲滸浦隊、周士翔羅仁芝爲唐市隊、周夢熊龔良臣爲梅李隊、馮粹園范培成爲董浜隊、干懷公屈廣鴻爲鹿苑隊、陶亦孔耿心一爲徐市隊、王允俠錢仲南爲沙洲隊、黃鴻才方瑞南爲吳市隊、呂俊文吳鵬民爲王莊隊、金潛祥周有貴爲白茆隊、程鳳岐于倚竹爲滸城等隊正副隊長、

果子露 消暑解悶

製法衛生 △各種鮮果子汁、△盛瓶洗滌消毒、△汽水完全純潔、

經濟 △買一瓶果子露、△可供數天飲喝、

價目 △大瓶只售五角、△小瓶只售三角、

上海四馬路 太和藥房發行

公債果然又回漲

時局情形顯露 人心反定 二十年統稅券價難站住

昨日債券市場空氣仍無若何良好、南帮戶稍空略補之、多空頭則交易亦多、故市價初雖軟、以後仍逐漸向上、北方空頭觀望、大戶多頭略有傳出、散戶抵補及空頭掉期、價仍上提、故最初開盤內多頭出籠而小、二盤及午後兩盤市價皆係由小提高、並見補空之多、時局如無變動、暫時恐不易驟跌也、二十年統稅庫券成交價六十八元〇五分、較前已跌去二元光景、其他債券約好起數角至一元餘、成交總數計共[illegible]千[illegible]萬一千元、

□證券交易所（單位元）

債別	月	較前週	成交數
關稅	七	漲三・五	[illegible]
又	八	漲三・〇	[illegible]
編遣	七	漲三・五	[illegible]
又	八	漲五・五	[illegible]
裁兵	現	漲五・〇	[illegible]
又	七	漲七・〇	[illegible]
又	八	漲六・〇	[illegible]
十九關稅	七	漲八・五	[illegible]
又	八	漲二・〇	[illegible]
十九善後	七	漲五・〇	[illegible]
又	八	漲五・〇	[illegible]
二十捲菸	七	漲九・五	[illegible]
又	八	漲二・〇	[illegible]
二十關稅	七	漲一・〇	[illegible]
又	八	漲二・五	[illegible]
又	七	漲一・〇	[illegible]

□物品交易所 [illegible]

[illegible]

新棉花水患堪憂 市勢堅定 現紗亦見振作

昨日本埠棉市勢仍堅定、市場依然傾向買進、大空戶亦從事拋補、蓋以入伏以來大雨時作、且又過分陰寒、殊不利於新棉之發育、且私家消息謂壞雨又作、所以人心格外趨旺也、紗布交易所漢標前市各月期以美棉[illegible]漲之故、漲二錢至一錢、後市則漲起五錢至四錢五分、

七月期	三八・三〇	大〇・三五
八月期	三八・四五	大〇・二五
十月期	三八・一〇	大〇・三五
十一月期	三八・一五	大〇・三五
十二月期	三八・一〇	大〇・三〇

現棉市況靜而穩、廣幫及同行進姚花一千一百包、價三十七兩六錢至三十八兩、棧交、到姚花八百七十四包、

紗布交易所十六支人鐘標準、初內政局消息仍多流言、形勢疲軟、但後隨漢標及現紗市況良好而回漲、結果略漲、[illegible]無聊可擊、

七月期	一六四・〇〇	大〇・五〇
八月期	一六五・一〇	大〇・五〇
九月期	一六三・一〇	大〇・四〇
十月期	一六三・七〇	[illegible]
十一月期	一六四・三〇	大〇・一〇
十二月期	一六五・〇〇	大〇・二〇

現紗市況頗爲振作、均有相當需要、目前形勢實覺易漲難跌、昨日雲南幫進[illegible]、廣東幫進七百包、內地北幫[illegible]江西[illegible]、

□紗布交易所 順手十六支棉紗（富貴標準）

月期		前市	後市
七月期	開盤	一六三・五	一六三・九
	收盤	一六三・二	一六三・九
八月期	開盤	一六四・六	一六四・五
	收盤	一六四・四	一六四・六
九月期	開盤	一六二・七	一六二・四
	收盤	一六二・五	一六二・五
十月期	開盤	一六三・五	一六三・三
	收盤	一六三・三	一六三・三
十一月期	開盤	一六四・〇	一六三・六
又	收盤	一六三・九	一六三・七
十二月期	開盤	一六四・五	一六四・二
又	收盤	一六四・三	一六四・二

□上海洋價銀拆

名稱	早市開出	午市開出
國幣	七・二三七五	七・二三二五
江南	六・五一〇〇	六・五一〇〇
廣東	六・四三五〇	六・四三〇〇
銀拆	一・〇〇〇	〇・九〇〇
銅元	二七七・五〇〇文	二七七・五〇〇文
衣牌	二・七六八文	二・七七〇文
角坯	〇・二三五文	〇・二三二文
小洋貼水	〇・〇三二文	每角〇・〇三一文

□紗布交易所 棉紗（人鐘標準）（反手十六支棉紗十支廿支代用）

月期		前市	後市
七月期	開盤	一六三・七	[illegible]
	二盤	一六三・二	[illegible]
	三盤	一六三・七	[illegible]
	收盤	一六三・七	[illegible]
八月期	開盤	一六四・〇	[illegible]
	二盤	一六四・四	[illegible]
	三盤	一六四・五	[illegible]
	收盤	一六四・四	[illegible]
九月期	開盤	一六二・二	[illegible]
	二盤	一六二・四	[illegible]
	三盤	一六二・四	[illegible]
	收盤	一六二・三	[illegible]
十月期	開盤	一六三・三	[illegible]
	二盤	一六三・四	[illegible]
	三盤	一六三・四	[illegible]
	收盤	一六三・二	[illegible]
十一月期	開盤	一六三・六	[illegible]
	二盤	一六三・七	[illegible]
	三盤	一六三・五	[illegible]
	收盤	一六三・五	[illegible]
十二月期	開盤	一六四・一	[illegible]
	二盤	一六四・二	[illegible]
	三盤	一六四・二	[illegible]
	收盤	一六四・三	[illegible]

棉花（漢口細絨標準）前市 後市 [illegible]

澳洲麥大批訂定 本麥立受打擊 小去五六分

昨日芝坡麥電、計漲二角至四角、上午粉市開盤、多迷之內地幫、總以水患爲讅、抱着未急先急之宗旨、在市場續狂進、斯時適值金價穿出五十兩以上、益助市面之活躍、天津幫醬於國外空氣不良、竭力回出、廠家則進近出遠、空戶抵補、亦不乏人、一時市氣、又呈緊張、各市步漲、近期強度尚微、遠期較猛、蓋斯時尚未得澳麥成交之確息、故有若是強風、否則亦如標麥之狂跌矣、結果七月計漲七五、八月漲半分、九・十月漲一分、十一・十二月漲一分半、

昨日期麥、上午開盤、以金價與外電均漲、人心看好、各市非常即平、午後開拍、初尚堅穩、嗣因本埠中廠販與澳總號均有澳洲西部頭號麥子之鉅訂定、價爲四兩一錢五分、共三萬二千餘噸、計洋後、隨市衰實甚鉅、風聲所播、市上人心、頓形掉頭、市面立受影響、一致狂跌、此爲國內粉麥、敵不過國外市面之大明證也、結果七・八・九月均小二分、十月小六分、十一月小五分、十二月小四分、昨開現麥三千餘包、價自三兩八分至三兩二錢、各廠均進、粉兩交易所、今日爲追悼旅韓死難僑胞、特停市一天、

□麪粉交易所（兩本位）

月期	盤	上午	
九月期	開盤	二・一〇二五	
	二盤	二・一〇七五	
	三盤	二・一〇五〇	
	四盤	二・一〇二五	
	五盤	二・一〇二五	
	收盤	二・一〇七五	
十月期	開盤	二・一一五〇	
	二盤	二・一一二五	
	三盤	二・一一〇〇	
	四盤	二・一一二五	
	五盤	二・一一二五	
	收盤	二・一二〇〇	
十一月	開盤	二・一三〇〇	
	二盤	二・一二五〇	
	三盤	二・一一五〇	
	四盤	二・一一五〇	
	五盤	二・一一七五	
	收盤	二・一三二五	
十二月	開盤	二・一四〇〇	
	二盤	二・一四〇〇	
	三盤	二・一三七五	
	四盤	二・一四〇〇	
	五盤	二・一四〇〇	
	收盤	二・一四五〇	

[illegible]

□雜糧交易所 上午成交粉六十九萬二千包

新小麥（單位兩） 上午 下午

月期	上午	下午
七月期 開盤	三・七二	收盤 三・七三
八月期 開盤	三・八七	收盤 三・八七
九月期 開盤	四・〇〇	收盤 三・九九
十月期 開盤	四・〇九	收盤 四・〇七
十一月 開盤	四・一二	收盤 四・一二
十二月 開盤	四・一六	收盤 四・一一

品名	開盤	收盤
大連黃豆 七月期	四・八一	四・八三
又 八月期	四・七二	四・七二
標準豆餅 七月下期	一・一七〇〇	一・一五二五
又 八月上期	一・一四五〇	一・一三五〇
大連豆油 八月期	一三・四五〇	一三・五五〇
又 九月期	一三・八二五	一三・八二五
又 十月期	一四・一二五	一四・一二五

□米市（元本位）

□滬南

品名	價	至
常帮特粳	一三・八〇	一二・九〇
蘇帮白粳	一二・九〇	一二・四〇
崑山白粳	一二・六〇	一一・〇〇
同里白粳	一二・四〇	一一・九〇
八尺白粳	一二・一〇	一一・八〇
同里杜尖	一一・六〇	一一・三〇
黎平杜尖	一一・五〇	一一・三〇
北新雙元	一一・六〇	一一・二〇
角里陰元	一一・〇〇	一一・六〇
青角薄稻	一二・八〇	一二・三〇
林亭早稻	一二・五〇	一二・〇〇
西塘洋尖	一一・五〇	一一・二〇

□滬北

▲白粳 石祖福 一四・七〇 王坤坤 一四・二〇 任喜昌 一三・八〇 公興一 一三・五〇 公興二 一三・五〇 毛永林 一三・三〇 吳子根 一三・五〇

▲薄稻 正大 一三・七〇 唐明根 一三・五〇

▲洋尖 徐學文 一二・九〇

▲白元 劉伯方 一三・〇〇

橡皮市面

新加坡價 九分六二五 紐約價 六分七五 倫敦價 三辨士

上海股票行市（上下午兩市均無成交）

英倫電訊 橡皮市況情形 前存 一三六・九三三噸 減少 [illegible]噸 現存 一三六・四六三噸

[illegible]

外棉市況

月期	合規元價	
七月期	四一・〇二	小一・二〇七
十月期	四二・三六	小一・二〇〇
十二月期	四三・三六	小一・一六
一月期	四三・八七	小一・一六
三月期	四四・六七	小一・二九
五月期	四五・四二	小一・二四
現貨	四一・七六	小一・一一

□利物浦棉市

月期		
十月期	四六・六一	大・一九
十二月期	四七・二四	大・九九
一月期	四七・五一	大・九九
現貨	四七・〇六	大・七二

◀氣象▶

徐家匯天文台報告、昨日天曇而寒、東北北風、氣壓高而定、溫度最高八十・四度、最低六十八・九度、預測今日天曇、長江有霧或降雨、山東四週天晴、黃海東海風勢和緩而不定、

船期

◀昨日進口輪船

[illegible]

◀內海出口船期

[illegible]

▲外洋出口船期

[illegible]

今天游藝一覽

影戲院	戲名	主演	時間
光陸	異想天開	賈克奧凱	三時五時半 九時一刻半
南京	壞坯子	珠樂絲德	三時五時半 九時一刻
卡爾登	未婚之父	梁麗蘇納	三時五時半 九時一刻
新光	壞妹妹		三時五時半 九時一刻
大光明	沙漠情歌		三時五時半 九時一刻
北京	一剪梅	阮玲玉 林楚楚	三時五時半 九時一刻
夏令配克	某夫人		三時五時 九時
上海	一剪梅		三時五時 九時一刻
大華	奪艷郎	加萊古柏 卡洛朋白	三時五時半 九時一刻
奧迪安	璇宮艷史	希佛萊 麥納唐	三時五時半 九時一刻
明星	綠林豪俠		三時五時半 九時一刻
中央	飛機大戰		三時五時半 九時一刻
新中央	遊江南		二時 九時
恩派亞	關東大俠		三時五時 九時

影戲院	戲名	主演	時間
卡德	五集關東大俠		三時七時
萬國	頭二集濟公活佛		二時半 八時半
中華	殺人的小姐		三時七時
世界	五集兒女英雄		三時七時
中山	頭集金台傳		三時七時
愛普廬	悍妞兒	瓊克勞馥	二時半 八時
巴黎	哥薩克曲		三時 七時
黃金	訓悍記	范朋克 瑪麗璧克馥	三時 七時
光華	海角詩人	李旦旦 林楚楚	三時 九時一刻
九星	野人記		三時 九時
浙江	義雁情鴛	格林托安	三時 九時
虹口	完美之神		三時 九時
百星	都市春夢		三時 七時
國民	歌場戀史		三時 七時
新愛倫	爲妻從軍		三時 七時

戲劇	戲目	演員	時間
山西 大戲	平和谷	丁菱蓋	七時 九時
東南	美人計 同居之愛		三時 九時
福安	愛慾之爭		三時 九時
共和	江湖劍俠		三時 九時
通俗	三四集平陽城		二時 七時
閘北	小英雄進製	夏佩珍 毛青亭	二時半 九時半
百老匯	西線無戰事		三時 九時
中興	女俠白玫瑰		三時 九時
長江	歌女恨	新人公司出品	三時 九時
東海	單騎救美		三時 九時
奧飛姆	頭二集念四俠		三時 九時
大舞台	夜 二本施公案	高慶奎 李慶棠	
天蟾	夜 十五本封神榜		

遊藝場	節目
更新	夜 五本西遊記
三星	夜 五本彭公案
齊天	日 移山（倒）
廣東	日 夜 不登台
福星	日 中本高綠 夜 前本金[illegible]
寶興	日 夜
大世界	（日）京劇 西遊記 （夜）黃金與美人
神仙世界	（日）京劇 轅門斬子 （夜）饅頭庵
小世界	京劇 日 盤腸大戰 夜 獨木關
先施	京劇 夜 六本西遊記
永安	京劇 本 鐵公雞
新新	日 通夜 [illegible] 紅蝴蝶
國產商場遊藝部	暫停

徐重道國藥號特製良藥

特設外埠函購部 凡遠道欲得最可靠特製良藥參燕銀耳補劑飲片或來方配藥定製丸散膏丹等均可由郵局民局船友匯款函購郵票通用當班田件郵遞包裹寄費不論多寡先繳洋二角有餘奉還不足照補

補腎固精丸 每瓶一元

腎虧之症皆因少年斲傷或先天不足[illegible]不及早治療[illegible]服此丸功能恢復康健

主治 腎虧精衰 腰背痠痛 少年斲傷 四肢乏力 心悸異煩 夢遺滑精 陽痿早洩 飲食無味 面黃肌瘦 神疲失眠

五淋白濁丸 每瓶一元

淋濁均由花柳傳染或體虛所致初起小便短濁有刺痛若不速治有危害終身累及妻子之慮此丸能定痛止濁斷絕根株

主治 新久白濁 傳染刺痛 尿道發炎 紅腫 兼能辟毒 體虛白濁 小便淋滴 溺後帶血 傳染白帶 殺菌利尿

養血補腦藥 主治 [illegible]

大補乾坤丸 主治 [illegible]

筋骨瘋痛藥 主治 [illegible]

化痰止咳丸 主治 [illegible]

清血解毒藥 主治 [illegible]

小腸疝氣丸 主治 [illegible]

婦女調經藥 主治 [illegible]

婦女白帶丸 主治 [illegible]

總號上海愛文義路泥城橋西

第一分號威海衛路同孚路西 第二分號成都路山海關路北 第三分號新閘路辛家花園東 第四分號新閘路成都路東首 第五分號南成都路福煦路北 第六分號南成都路大沽路口 第七分號同孚路威海衛路南 第八分號靜安寺路馬霍路東 第九分號霞飛路呂班路東首 [illegible]

招請國內外藥店及藥房經理利益優厚章程備索